

## 2<sup>ème</sup> partie



## ■ PRESTATIONS FAMILIALES

---



## RÈGLEMENTS COMMUNAUTAIRES

## Notice explicative :

Le Règlement Communautaire n° 1408/71 modifié par le Règlement n° 3427/89, aux articles 73 et 74, prévoit le paiement de prestations familiales par les institutions françaises directement aux membres de la famille :

- résidant, d'une part, sur le territoire d'un autre État membre d'un salarié ou non salarié occupé en France ou d'un travailleur en chômage indemnisé au titre de la législation française,
- accompagnant, d'autre part, un travailleur salarié détaché ou un travailleur non salarié effectuant un travail dans un autre État membre.

La liste des prestations familiales "exportables" au titre de ces dispositions est la suivante :

- Allocations familiales, y compris les majorations d'âge (cf art 1er u) ii) du règlement (CEE) n° 1408/71),
- Allocation pour jeune enfant (APJE) servie depuis le 1er janvier 1997 avec condition de ressources (avec CR) du 4<sup>ème</sup> mois de grossesse de la mère jusqu'au 3<sup>ème</sup> anniversaire de l'enfant,
- Prestation d'accueil du jeune enfant (PAJE) servie depuis le 01/01/2004
- Complément familial,
- Allocation d'éducation spéciale,
- Allocation de soutien familial (pour tous les enfants visés aux § 2° et 3° de l'article L.523-1 du Code de la sécurité sociale et pour les seuls enfants visés au 1° de cet article qui, n'étant pas orphelin d'un travailleur salarié ou non salarié défunt soumis à la législation d'un ou de plusieurs États membres, ne relève pas de l'article 78 du règlement (CEE) n°1408/71 mais de son article 73 ou 74),
- Allocation de rentrée scolaire,
- Allocation de parent isolé,
- Allocation de présence parentale.



Tableau n° 2006/24

Paiements de prestations familiales aux travailleurs occupés en France, aux chômeurs indemnisés en France dont la famille réside à l'étranger aux travailleurs détachés à l'étranger et accompagnés de leur famille

PAYS	RÉGIMES	NOMBRE DE FAMILLES BÉNÉFICIAIRES							MONTANT ANNUEL TOTAL (€)								
		1 enf.	2 enf.	3 enf.	4 enf.	5 enf.	6 enf.	7 enf. ou +	Total	Allocations Familiales	P.A.J.E.	Complément Familial	Alloc. Education Spéciale	Alloc. Soutien Familial	Alloc. Rentrée Scolaire	Compts différentiels	Total
Allemagne	Général	50	105	40	8	2	0	0	205	244 609,13	85 201,65	13 558,11	8 476,73	5 423,18	10 184,65	23 952,84	393 740,41
	Agricole	0	1	0	0	0	0	0	1	1 198,33	0,00	0,00	0,00	0,00	4,73	0,00	1 203,06
	Autres	0	2	0	0	0	0	0	2	3 619,92	0,00	0,00	0,00	0,00	0,00	0,00	3 619,92
	<b>Total</b>	<b>50</b>	<b>108</b>	<b>40</b>	<b>8</b>	<b>2</b>	<b>0</b>	<b>0</b>	<b>208</b>	<b>249 427,38</b>	<b>85 201,65</b>	<b>13 558,11</b>	<b>8 476,73</b>	<b>5 423,18</b>	<b>10 189,38</b>	<b>23 952,84</b>	<b>398 563,39</b>
Autriche	<b>Total 2005 *</b>	<b>35</b>	<b>80</b>	<b>23</b>	<b>8</b>	<b>0</b>	<b>1</b>	<b>0</b>	<b>147</b>	<b>176 111,69</b>	<b>31 373,27</b>	<b>8 982,38</b>	<b>1 387,68</b>	<b>4 854,39</b>	<b>6 055,44</b>	<b>27 192,79</b>	<b>262 188,72</b>
	% d'évolution	42,86	35,00	73,91	0,00	-	-100,00	-	41,50	41,63	171,57	50,94	510,86	11,72	68,27	-11,91	52,01
	Général	1	3	4	0	0	0	0	8	17 746,25	7 269,98	914,76	1 412,64	0,00	0,00	0,00	27 343,63
	Agricole	0	0	0	0	0	0	0	0	0,00	0,00	0,00	0,00	0,00	0,00	0,00	0,00
Belgique	<b>Total</b>	<b>1</b>	<b>3</b>	<b>4</b>	<b>0</b>	<b>0</b>	<b>0</b>	<b>0</b>	<b>8</b>	<b>17 746,25</b>	<b>7 269,98</b>	<b>914,76</b>	<b>1 412,64</b>	<b>0,00</b>	<b>0,00</b>	<b>0,00</b>	<b>27 343,63</b>
	<b>Total 2005 *</b>	<b>1</b>	<b>7</b>	<b>8</b>	<b>1</b>	<b>0</b>	<b>0</b>	<b>0</b>	<b>17</b>	<b>38 436,37</b>	<b>0,00</b>	<b>3 594,24</b>	<b>0,00</b>	<b>0,00</b>	<b>526,56</b>	<b>2 317,00</b>	<b>45 700,27</b>
	% d'évolution	0,00	-57,14	-50,00	-100,00	-	-	-	-52,94	-53,83	-	-74,55	-	-	-100,00	-100,00	-40,17
	Général	100	347	181	47	8	4	2	689	1 691 115,46	446 647,26	174 471,29	15 770,32	62 028,82	89 770,79	138 557,32	2 722 765,95
Danemark	Agricole	0	2	2	0	0	0	0	4	7 970,37	6 139,74	0,00	0,00	0,00	0,00	0,00	14 110,11
	Autres	1	4	2	0	0	0	0	7	11 585,75	5 409,16	0,00	0,00	0,00	1 077,40	376,41	18 448,72
	<b>Total</b>	<b>101</b>	<b>353</b>	<b>185</b>	<b>47</b>	<b>8</b>	<b>4</b>	<b>2</b>	<b>700</b>	<b>1 710 671,58</b>	<b>458 196,16</b>	<b>174 471,29</b>	<b>15 770,32</b>	<b>62 028,82</b>	<b>90 848,19</b>	<b>138 933,73</b>	<b>2 755 324,78</b>
	<b>Total 2005 *</b>	<b>128</b>	<b>369</b>	<b>184</b>	<b>55</b>	<b>11</b>	<b>0</b>	<b>3</b>	<b>750</b>	<b>1 519 785,83</b>	<b>233 321,99</b>	<b>154 660,56</b>	<b>15 004,94</b>	<b>52 296,54</b>	<b>73 579,14</b>	<b>43 757,07</b>	<b>2 175 447,59</b>
Espagne	% d'évolution	-21,09	-4,34	0,54	-14,55	-27,27	-	-33,33	-6,67	12,56	96,38	12,81	5,10	18,61	23,47	217,51	26,66
	Général	0	2	0	0	0	0	0	2	2 818,32	0,00	0,00	0,00	0,00	536,02	0,00	3 354,34
	Agricole	0	0	0	0	0	0	0	0	0,00	0,00	0,00	0,00	0,00	0,00	0,00	0,00
	<b>Total</b>	<b>0</b>	<b>2</b>	<b>0</b>	<b>0</b>	<b>0</b>	<b>0</b>	<b>0</b>	<b>2</b>	<b>2 818,32</b>	<b>0,00</b>	<b>0,00</b>	<b>0,00</b>	<b>0,00</b>	<b>536,02</b>	<b>0,00</b>	<b>3 354,34</b>
France	<b>Total 2005 *</b>	<b>0</b>	<b>2</b>	<b>0</b>	<b>0</b>	<b>0</b>	<b>0</b>	<b>0</b>	<b>2</b>	<b>2 761,68</b>	<b>0,00</b>	<b>0,00</b>	<b>0,00</b>	<b>0,00</b>	<b>263,28</b>	<b>0,00</b>	<b>3 024,96</b>
	% d'évolution	-	0,00	-	-	-	-	-	0,00	2,05	-	-	-	-	103,59	-	10,89
	Général	45	113	48	8	3	0	0	217	363 779,92	114 091,62	36 824,29	1 294,92	14 733,17	21 828,00	73 714,63	643 108,40
	Agricole	11	124	31	11	0	0	0	177	80 266,18	1 486,98	9 246,14	1 213,00	0,00	18 351,80	0,00	124 298,67
Royaume-Uni	Autres	1	8	2	0	0	0	11	16 490,97	0,00	2 897,63	0,00	991,78	2 932,45	1 809,96	25 122,79	
	<b>Total</b>	<b>57</b>	<b>245</b>	<b>81</b>	<b>19</b>	<b>3</b>	<b>0</b>	<b>405</b>	<b>460 537,07</b>	<b>115 578,60</b>	<b>48 968,06</b>	<b>2 507,92</b>	<b>15 724,95</b>	<b>43 112,25</b>	<b>75 524,59</b>	<b>792 529,86</b>	
	<b>Total 2005 *</b>	<b>80</b>	<b>313</b>	<b>101</b>	<b>31</b>	<b>6</b>	<b>0</b>	<b>531</b>	<b>473 078,67</b>	<b>63 784,30</b>	<b>39 271,55</b>	<b>8 600,91</b>	<b>21 558,47</b>	<b>37 599,20</b>	<b>50 434,47</b>	<b>753 911,14</b>	
	% d'évolution	-28,75	-21,73	-19,80	-38,71	-50,00	-	-23,73	-2,65	-70,84	81,20	24,69	-27,06	14,66	49,75	5,12	

(\*) modification

(1): y compris 2 334,12 € d'Allocation Pour Jeune Enfant avec condition de ressources (Allemagne)

(2): y compris 6 231,08 € d'Allocation Pour Jeune Enfant avec condition de ressources (Allemagne)

(3): y compris 826,10 € d'Allocation Pour Jeune Enfant avec condition de ressources (Autriche)

(4): y compris 21 754,40 € d'Allocation Pour Jeune Enfant avec condition de ressources ; 7 767,81 € d'Allocation Parentale (Belgique)

(5): y compris 72 281,60 € d'Allocation Pour Jeune Enfant avec condition de ressources ; 4 608,24 € d'Allocation Parent Isolé ; 6 151,68 € d'Allocation Parentale (Belgique)

(6): y compris 16 841,85 € (Régime général) et 13 734,52 € (Régime agricole) d'Allocation Pour Jeune Enfant avec condition de ressources (Espagne)

(7): y compris 59 583,57 € d'Allocation Pour Jeune Enfant avec condition de ressources (Espagne)



Tableau n° 2006/24 (suite)

Paiements de prestations familiales aux travailleurs occupés en France, aux chômeurs indemnisés en France dont la famille réside à l'étranger aux travailleurs détachés à l'étranger et accompagnés de leur famille

PAYS	RÉGIMES	NOMBRE DE FAMILLES BÉNÉFICIAIRES							MONTANT ANNUEL TOTAL (€)								
		1 enf.	2 enf.	3 enf.	4 enf.	5 enf.	6 enf.	7 enf. ou +	Total	Allocations Familiales	P.A.J.E.	Complément Familial	Alloc. Education Spéciale	Alloc. Soutien Familial	Alloc. Rentree Scolaire	Complts différentiels	Total
Finlande	Général	0	5	4	0	0	0	0	9	9 014,33	1 856,08	0,00	0,00	0,00	0,00	0,00	10 870,41
	Agricole	0	0	0	0	0	0	0	0	0,00	0,00	0,00	0,00	0,00	0,00	0,00	0,00
	Autres	0	0	0	0	0	0	0	0	0,00	0,00	0,00	0,00	0,00	0,00	0,00	0,00
	<b>Total</b>	<b>0</b>	<b>5</b>	<b>4</b>	<b>0</b>	<b>0</b>	<b>0</b>	<b>0</b>	<b>9</b>	<b>9 014,33</b>	<b>1 856,08</b>	<b>0,00</b>	<b>0,00</b>	<b>0,00</b>	<b>0,00</b>	<b>0,00</b>	<b>10 870,41</b>
	<b>Total 2005</b>	<b>0</b>	<b>3</b>	<b>1</b>	<b>0</b>	<b>0</b>	<b>0</b>	<b>0</b>	<b>4</b>	<b>5 152,20</b>	<b>0,00</b>	<b>0,00</b>	<b>0,00</b>	<b>0,00</b>	<b>0,00</b>	<b>0,00</b>	<b>5 152,20</b>
	% d'évolution	-	66,67	300,00	-	-	-	-	74,96	-	-	-	-	-	-	110,99	
Grèce	Général	1	11	4	0	0	0	0	16	28 162,92	3 700,40	1 829,52	0,00	0,00	2 680,10	3 474,36	39 847,30
	Agricole	0	0	0	0	0	0	0	0	0,00	0,00	0,00	0,00	0,00	0,00	0,00	
	Autres	0	0	0	0	0	0	0	0	0,00	0,00	0,00	0,00	0,00	0,00	0,00	
	<b>Total</b>	<b>1</b>	<b>11</b>	<b>4</b>	<b>0</b>	<b>0</b>	<b>0</b>	<b>0</b>	<b>16</b>	<b>28 162,92</b>	<b>3 700,40</b>	<b>1 829,52</b>	<b>0,00</b>	<b>0,00</b>	<b>2 680,10</b>	<b>3 474,36</b>	<b>39 847,30</b>
	<b>Total 2005</b>	<b>1</b>	<b>10</b>	<b>5</b>	<b>1</b>	<b>0</b>	<b>0</b>	<b>0</b>	<b>17</b>	<b>27 534,93</b>	<b>3 072,02</b>	<b>1 797,12</b>	<b>0,00</b>	<b>0,00</b>	<b>2 106,24</b>	<b>6 651,24</b>	<b>42 152,87</b>
	% d'évolution	0,00	10,00	-20,00	-100,00	-	-	-	2,28	20,45	1,80	-	-	-	27,25	-47,76	-5,47
Hongrie	Général	0	4	3	0	0	0	0	7	9 328,73	0,00	0,00	0,00	0,00	536,02	1 221,86	11 086,61
	Agricole	0	0	0	0	0	0	0	0	0,00	0,00	0,00	0,00	0,00	0,00	0,00	
	Autres	0	0	0	0	0	0	0	0	0,00	0,00	0,00	0,00	0,00	0,00	0,00	
	<b>Total</b>	<b>0</b>	<b>4</b>	<b>3</b>	<b>0</b>	<b>0</b>	<b>0</b>	<b>0</b>	<b>7</b>	<b>9 328,73</b>	<b>0,00</b>	<b>0,00</b>	<b>0,00</b>	<b>0,00</b>	<b>536,02</b>	<b>1 221,86</b>	<b>11 086,61</b>
	<b>Total 2005</b>	<b>0</b>	<b>2</b>	<b>1</b>	<b>0</b>	<b>0</b>	<b>0</b>	<b>0</b>	<b>3</b>	<b>5 602,02</b>	<b>0,00</b>	<b>599,04</b>	<b>0,00</b>	<b>0,00</b>	<b>0,00</b>	<b>0,00</b>	<b>6 201,06</b>
	% d'évolution	-	100,00	200,00	-	-	-	-	66,52	-	-100,00	-	-	-	-	-	78,79
Irlande	Général	0	3	1	1	0	0	0	5	12 203,72	0,00	0,00	0,00	0,00	0,00	0,00	12 203,72
	Agricole	0	0	0	0	0	0	0	0	0,00	0,00	0,00	0,00	0,00	0,00	0,00	0,00
	Autres	0	0	0	0	0	0	0	0	0,00	0,00	0,00	0,00	0,00	0,00	0,00	0,00
	<b>Total</b>	<b>0</b>	<b>3</b>	<b>1</b>	<b>1</b>	<b>0</b>	<b>0</b>	<b>0</b>	<b>5</b>	<b>12 203,72</b>	<b>0,00</b>	<b>0,00</b>	<b>0,00</b>	<b>0,00</b>	<b>0,00</b>	<b>0,00</b>	<b>12 203,72</b>
	<b>Total 2005</b>	<b>0</b>	<b>4</b>	<b>0</b>	<b>0</b>	<b>0</b>	<b>0</b>	<b>0</b>	<b>4</b>	<b>6 500,76</b>	<b>2 050,56</b>	<b>0,00</b>	<b>0,00</b>	<b>0,00</b>	<b>0,00</b>	<b>526,56</b>	<b>10 564,86</b>
	% d'évolution	-	-25,00	-	-	-	-	-	87,73	-100,00	-	-	-	-	-100,00	-	15,51
Italie	Général	68	145	53	6	1	0	0	273	608 469,49	26 986,98	6 704,94	0,00	0,00	3 752,75	0,00	649 439,81
	Agricole	1	3	0	0	0	0	0	4	5 235,38	2 523,00	152,46	0,00	0,00	536,02	0,00	8 446,86
	Autres	0	1	2	0	0	0	0	3	9 911,90	0,00	3 524,06	0,00	0,00	0,00	0,00	13 435,96
	<b>Total</b>	<b>69</b>	<b>149</b>	<b>55</b>	<b>6</b>	<b>1</b>	<b>0</b>	<b>0</b>	<b>280</b>	<b>623 616,77</b>	<b>29 509,98</b>	<b>10 381,46</b>	<b>0,00</b>	<b>0,00</b>	<b>4 288,77</b>	<b>0,00</b>	<b>671 322,63</b>
	<b>Total 2005 *</b>	<b>62</b>	<b>145</b>	<b>49</b>	<b>5</b>	<b>1</b>	<b>0</b>	<b>0</b>	<b>262</b>	<b>612 408,99</b>	<b>7 933,05</b>	<b>9 290,90</b>	<b>2 688,60</b>	<b>0,00</b>	<b>4 215,10</b>	<b>9 179,62</b>	<b>649 853,93</b>
	% d'évolution	11,29	2,76	12,24	20,00	0,00	0,00	6,87	1,83	271,99	11,74	-100,00	-	-	1,75	-100,00	3,30

(\*) modification

(1): y compris 991,32 € d'Allocation Pour Jeune Enfant avec condition de ressources (Grèce)

(2): y compris 1 486,98 € d'Allocation Pour Jeune Enfant avec condition de ressources (Irlande)

(3): y compris 3 525,65 € d'Allocation Pour Jeune Enfant avec condition de ressources (Italie)

(4): y compris 4 137,67 € d'Allocation Pour Jeune Enfant avec condition de ressources (Italie)

Tableau n° 2006/24 (suite)

Paiements de prestations familiales aux travailleurs occupés en France, aux chômeurs indemnisés en France dont la famille réside à l'étranger aux travailleurs détachés à l'étranger et accompagnés de leur famille

PAYS	RÉGIMES	NOMBRE DE FAMILLES BÉNÉFICIAIRES							MONTANT ANNUEL TOTAL (€)								
		1 enf.	2 enf.	3 enf.	4 enf.	5 enf.	6 enf.	7 enf. ou +	Total	Allocations Familiales	P.A.J.E.	Complément Familial	Alloc. Education Spéciale	Alloc. Soutien Familial	Alloc. Rentree Scolaire	Complts différentiels	Total
Luxembourg	Général	2	4	1	1	0	0	0	8	5 523,30	2 018,40	609,84	0,00	0,00	268,01	6 090,00	14 509,55
	Agricole	0	0	0	0	0	0	0	0	0,00	0,00	0,00	0,00	0,00	0,00	0,00	0,00
	Autres	0	1	1	0	0	0	0	2	2 107,68	0,00	612,88	0,00	0,00	0,00	0,00	2 720,56
	<b>Total</b>	<b>2</b>	<b>5</b>	<b>2</b>	<b>1</b>	<b>0</b>	<b>0</b>	<b>0</b>	<b>10</b>	<b>7 630,98</b>	<b>2 018,40</b>	<b>1 222,72</b>	<b>0,00</b>	<b>0,00</b>	<b>268,01</b>	<b>6 090,00</b>	<b>17 230,11</b>
	<b>Total 2005</b>	<b>2</b>	<b>1</b>	<b>1</b>	<b>1</b>	<b>0</b>	<b>0</b>	<b>0</b>	<b>5</b>	<b>4 285,32</b>	<b>444,98</b>	<b>1 806,12</b>	<b>0,00</b>	<b>0,00</b>	<b>520,20</b>	<b>8 297,00</b>	<b>15 353,62</b>
	% d'évolution	0,00	400,00	100,00	0,00	-	-	-	78,07	353,59	-32,30	-	-	-	-48,48	-26,60	12,22
Norvège	Général	0	4	3	0	0	0	0	7	7 245,36	2 859,40	0,00	0,00	0,00	0,00	0,00	10 104,76
	Agricole	0	0	0	0	0	0	0	0	0,00	0,00	0,00	0,00	0,00	0,00	0,00	0,00
	Autres	0	0	0	0	0	0	0	0	0,00	0,00	0,00	0,00	0,00	0,00	0,00	0,00
	<b>Total</b>	<b>0</b>	<b>4</b>	<b>3</b>	<b>0</b>	<b>0</b>	<b>0</b>	<b>0</b>	<b>7</b>	<b>7 245,36</b>	<b>2 859,40</b>	<b>0,00</b>	<b>0,00</b>	<b>0,00</b>	<b>0,00</b>	<b>0,00</b>	<b>10 104,76</b>
	<b>Total 2005</b>	<b>0</b>	<b>7</b>	<b>4</b>	<b>0</b>	<b>0</b>	<b>0</b>	<b>0</b>	<b>11</b>	<b>16 904,46</b>	<b>1 486,98</b>	<b>0,00</b>	<b>0,00</b>	<b>0,00</b>	<b>0,00</b>	<b>0,00</b>	<b>18 391,44</b>
	% d'évolution	-	-42,86	-25,00	-	-	-	-	-57,14	92,30	-	-	-	-	-	-	-45,06
Pays-Bas	Général	0	11	3	4	0	0	0	18	29 652,83	14 518,32	0,00	0,00	979,59	268,01	12 801,29	58 220,04
	Agricole	0	0	0	0	0	0	0	0	0,00	0,00	0,00	0,00	0,00	0,00	0,00	0,00
	Autres	0	11	3	4	0	0	0	18	29 652,83	14 518,32	0,00	0,00	979,59	268,01	12 801,29	58 220,04
	<b>Total</b>	<b>0</b>	<b>11</b>	<b>3</b>	<b>4</b>	<b>0</b>	<b>0</b>	<b>0</b>	<b>18</b>	<b>29 652,83</b>	<b>14 518,32</b>	<b>0,00</b>	<b>0,00</b>	<b>979,59</b>	<b>268,01</b>	<b>12 801,29</b>	<b>58 220,04</b>
	<b>Total 2005</b>	<b>0</b>	<b>6</b>	<b>3</b>	<b>1</b>	<b>0</b>	<b>0</b>	<b>0</b>	<b>10</b>	<b>26 533,59</b>	<b>2 728,42</b>	<b>0,00</b>	<b>0,00</b>	<b>0,00</b>	<b>1 456,29</b>	<b>0,00</b>	<b>30 718,30</b>
	% d'évolution	-	83,33	0,00	300,00	-	-	-	11,76	432,11	-	-	-	-	-81,60	-	89,53
Pologne	Général	2	6	5	0	1	1	0	15	39 149,70	2 754,94	6 850,92	0,00	0,00	1 609,40	3 404,76	55 324,40
	Agricole	0	3	0	0	0	0	0	3	4 722,83	0,00	0,00	0,00	0,00	1 318,10	0,00	7 656,93
	Autres	0	0	0	0	0	0	0	0	0,00	0,00	0,00	0,00	0,00	0,00	0,00	0,00
	<b>Total</b>	<b>2</b>	<b>9</b>	<b>5</b>	<b>0</b>	<b>1</b>	<b>1</b>	<b>0</b>	<b>18</b>	<b>43 872,53</b>	<b>2 754,94</b>	<b>6 850,92</b>	<b>0,00</b>	<b>0,00</b>	<b>2 927,50</b>	<b>3 404,76</b>	<b>62 981,33</b>
	<b>Total 2005</b>	<b>1</b>	<b>3</b>	<b>4</b>	<b>1</b>	<b>2</b>	<b>0</b>	<b>0</b>	<b>11</b>	<b>37 715,03</b>	<b>3 792,94</b>	<b>4 460,60</b>	<b>0,00</b>	<b>0,00</b>	<b>2 615,79</b>	<b>0,00</b>	<b>48 584,36</b>
	% d'évolution	100,00	200,00	25,00	-100,00	-50,00	-	-	63,64	-27,37	53,59	-	-	11,92	-	-	29,63
Portugal	Général	27	150	51	14	2	6	0	250	414 754,44	27 379,80	61 340,08	1 078,26	8 774,66	57 853,77	78 694,35	659 815,74
	Agricole	14	67	23	0	0	0	0	104	131 181,81	4 191,90	18 441,04	339,00	0,00	36 809,35	919,32	215 454,25
	Autres	0	33	5	3	0	0	0	41	65 335,89	19 090,89	6 427,11	0,00	0,00	7 050,75	15 095,96	113 000,60
	<b>Total</b>	<b>41</b>	<b>250</b>	<b>79</b>	<b>17</b>	<b>2</b>	<b>6</b>	<b>0</b>	<b>395</b>	<b>611 272,14</b>	<b>50 662,59</b>	<b>86 208,23</b>	<b>1 417,26</b>	<b>8 774,66</b>	<b>101 713,87</b>	<b>94 709,63</b>	<b>988 270,59</b>
	<b>Total 2005 *</b>	<b>51</b>	<b>265</b>	<b>73</b>	<b>14</b>	<b>2</b>	<b>0</b>	<b>1</b>	<b>406</b>	<b>555 257,59</b>	<b>50 091,73</b>	<b>105 830,83</b>	<b>2 760,42</b>	<b>884,79</b>			



Tableau n° 2006/24 (fin)

Paiements de prestations familiales aux travailleurs occupés en France, aux chômeurs indemnisés en France dont la famille réside à l'étranger aux travailleurs détachés à l'étranger et accompagnés de leur famille

PAYS	RÉGIMES	NOMBRE DE FAMILLES BÉNÉFICIAIRES							MONTANT ANNUEL TOTAL (€)									
		1 enf.	2 enf.	3 enf.	4 enf.	5 enf.	6 enf.	7 enf. ou +	Total	Allocations Familiales	P.A.J.E.	Complément Familial	Alloc. Education Spéciale	Alloc. Soutien Familial	Alloc. Rentrée Scolaire	Compts différentiels	Total	
Rép. tchèque	Général	0	4	4	0	0	1	1	18 165,40	4 429,74	0,00	0,00	0,00	0,00	0,00	1 077,40	0,00	23 672,54
	Agricole	0	1	0	0	0	0	0	1 518,68	0,00	0,00	0,00	0,00	0,00	0,00	0,00	1 518,68	
	Autres	0	0	0	0	0	0	0	0,00	0,00	0,00	0,00	0,00	0,00	0,00	0,00	0,00	
<b>Total</b>	<b>Total 2005</b>	<b>0</b>	<b>5</b>	<b>4</b>	<b>0</b>	<b>0</b>	<b>1</b>	<b>1</b>	<b>19 684,08</b>	<b>4 429,74</b>	<b>0,00</b>	<b>0,00</b>	<b>0,00</b>	<b>0,00</b>	<b>0,00</b>	<b>1 077,40</b>	<b>0,00</b>	<b>25 191,22</b>
	% d'évolution	-100,00	150,00	33,33	-	-	-	-	239,49	-	-	-	-	-	-	-	334,47	
Royaume Uni	Général	2	25	17	3	1	0	0	81 811,70	29 313,21	1 681,62	0,00	0,00	0,00	1 340,05	6 292,30	120 438,88	
	Agicole	0	0	0	0	0	0	0	0,00	0,00	0,00	0,00	0,00	0,00	0,00	0,00	0,00	
	Autres	0	1	2	0	0	0	0	5 262,78	0,00	0,00	0,00	0,00	0,00	0,00	174,75	5 437,53	
<b>Total</b>	<b>Total 2005</b>	<b>2</b>	<b>26</b>	<b>19</b>	<b>3</b>	<b>1</b>	<b>0</b>	<b>0</b>	<b>87 074,48</b>	<b>29 313,21</b>	<b>1 681,62</b>	<b>0,00</b>	<b>0,00</b>	<b>1 340,05</b>	<b>6 467,05</b>	<b>125 876,41</b>		
	% d'évolution	100,00	0,00	-9,52	0,00	0,00	-	-1,92	-3,29	597,51	-11,59	0,00	0,00	69,66	177,00	22,39		
Slovaquie	Général	1	1	1	0	0	0	0	2 082,18	3 938,55	0,00	0,00	0,00	0,00	0,00	0,00	6 020,73	
	Agicole	0	0	1	0	0	0	0	344,20	2 019,41	0,00	0,00	0,00	0,00	0,00	0,00	2 363,61	
	Autres	1	1	2	0	0	0	0	2 426,38	5 957,96	0,00	0,00	0,00	0,00	0,00	0,00	8 384,34	
<b>Total</b>	<b>Total 2005</b>	<b>0</b>	<b>4</b>	<b>1</b>	<b>0</b>	<b>0</b>	<b>0</b>	<b>0</b>	<b>7 045,84</b>	<b>6 966,44</b>	<b>0,00</b>	<b>0,00</b>	<b>0,00</b>	<b>0,00</b>	<b>0,00</b>	<b>4 706,44</b>		
	% d'évolution	-	33,33	0,00	-	-	-	25,00	22,80	352,98	-	0,00	0,00	536,02	1 970,15	49 025,38		
Suède	Général	4	11	8	1	0	0	0	34 899,66	10 995,35	0,00	0,00	0,00	0,00	0,00	0,00	49 025,38	
	Agicole	0	0	0	0	0	0	0	0,00	0,00	0,00	0,00	0,00	0,00	0,00	0,00	0,00	
	Autres	4	11	8	1	0	0	0	34 899,66	10 995,35	0,00	0,00	0,00	0,00	0,00	0,00	49 025,38	
<b>Total</b>	<b>Total 2005</b>	<b>1</b>	<b>11</b>	<b>8</b>	<b>1</b>	<b>0</b>	<b>0</b>	<b>0</b>	<b>40 513,59</b>	<b>5 572,62</b>	<b>1 045,10</b>	<b>0,00</b>	<b>0,00</b>	<b>0,00</b>	<b>263,27</b>	<b>1 019,37</b>	<b>48 413,95</b>	
	% d'évolution	300,00	0,00	0,00	0,00	-	-	14,29	-13,86	97,31	-100,00	-	-	103,60	93,27	1,26		
Suisse	Général	303	958	432	93	18	12	3	3 627 578,68	790 928,12	304 785,37	28 032,87	91 939,42	192 240,99	354 880,30	5 529 611,32		
	Agicole	26	201	57	11	0	0	0	232 437,78	16 361,03	27 839,64	1 552,00	0,00	57 020,00	919,32	375 052,17		
	Autres	2	50	14	3	0	0	0	114 314,89	24 500,05	13 461,68	0,00	991,78	11 060,60	17 457,08	181 786,08		
<b>Total</b>	<b>Total 2005</b>	<b>331</b>	<b>1 209</b>	<b>503</b>	<b>107</b>	<b>18</b>	<b>12</b>	<b>3</b>	<b>3 974 331,35</b>	<b>831 789,20</b>	<b>346 086,69</b>	<b>29 584,87</b>	<b>92 931,20</b>	<b>260 321,59</b>	<b>373 256,70</b>	<b>6 086 449,57</b>		
	% d'évolution	-9,07	-3,97	2,65	-12,30	-21,74	1100,00	-25,00	8,88	102,19	3,85	-2,82	16,76	11,40	43,94	17,43		
<b>TOTAL</b>	<b>Total 2005</b>	<b>364</b>	<b>1 259</b>	<b>490</b>	<b>122</b>	<b>23</b>	<b>4</b>	<b>2 263</b>	<b>3 650 152,43</b>	<b>411 393,35</b>	<b>333 240,44</b>	<b>30 442,55</b>	<b>79 594,19</b>	<b>233 673,32</b>	<b>259 309,97</b>	<b>5 183 248,27</b>		
	% d'évolution	-	-	-	-	-	-	-	-	-	-	-	-	-	-	-		

\* modification

(1): y compris 3 588,48 € d'Allocation Présence Parentale (Royaume-Uni)  
 (2): y compris 624,20 € d'Allocation Pour Jeune Enfant avec condition de ressources (Suisse)  
 (3): y compris 56 575,28 € (Régime général) et 36 085,19 € (Régime agricole) d'Allocation Pour Jeune Enfant avec conditions de ressources (cf. Allemagne, Belgique, Espagne, Italie, Pologne, Portugal et Suisse); puis 7 767,81 € (Régime général) et 2 837,21 € (Régime agricole) d'Allocation de Parent Isolé (cf. Belgique, Portugal) et 74 882,48 € d'Allocation de Présence Parentale (cf. Belgique)  
 (4): y compris 171 093,62 € d'Allocation Pour Jeune Enfant avec conditions de ressources (cf. Allemagne, Autriche, Belgique, Espagne, Grèce, Irlande et Portugal); 4 608,24 € d'Allocation de Parent Isolé (cf. Belgique) puis 9 740,16 € d'Allocation de Présence Parentale (cf. Belgique et Royaume-Uni).

Tableau n° 2006/25

Paiements de prestations familiales aux travailleurs occupés en France, aux chômeurs indemnisés en France dont la famille réside à l'étranger, aux travailleurs détachés à l'étranger et accompagnés de leurs enfants

Pays	Nombre de familles concernées	Montant annuel total (€)	Pays	Nombre de familles concernées	Montant annuel total (€)	Pays	Nombre de familles concernées	Montant annuel total (€)
Allemagne	208	398 563,39	Irlande	5	12 203,72	Pays-Bas	18	58 220,04
Autriche	8	27 343,63	Islande	0	0,00	Pologne	18	62 981,33
Belgique	700	2 755 324,78	Italie	280	671 322,63	Portugal	395	988 270,59
Chypre	0	0,00	Lettonie	0	0,00	Rép. Tchèque	11	25 191,22
Danemark	2	3 354,34	Liechtenstein	0	0,00	Royaume-Uni	51	125 876,41
Espagne	405	792 529,86	Lituanie	0	0,00	Slovaquie	4	8 384,34
Estonie	0	0,00	Luxembourg	10	17 230,11	Slovénie	0	0,00
Finlande	9	10 870,41	Malte	0	0,00	Suède	5	18 718,72
Grèce	16	39 847,30	Norvège	7	10 104,76	Suisse	24	49 025,38
Hongrie	7	11 086,61						

Graphique n° 2006/5

Nombre de familles bénéficiaires

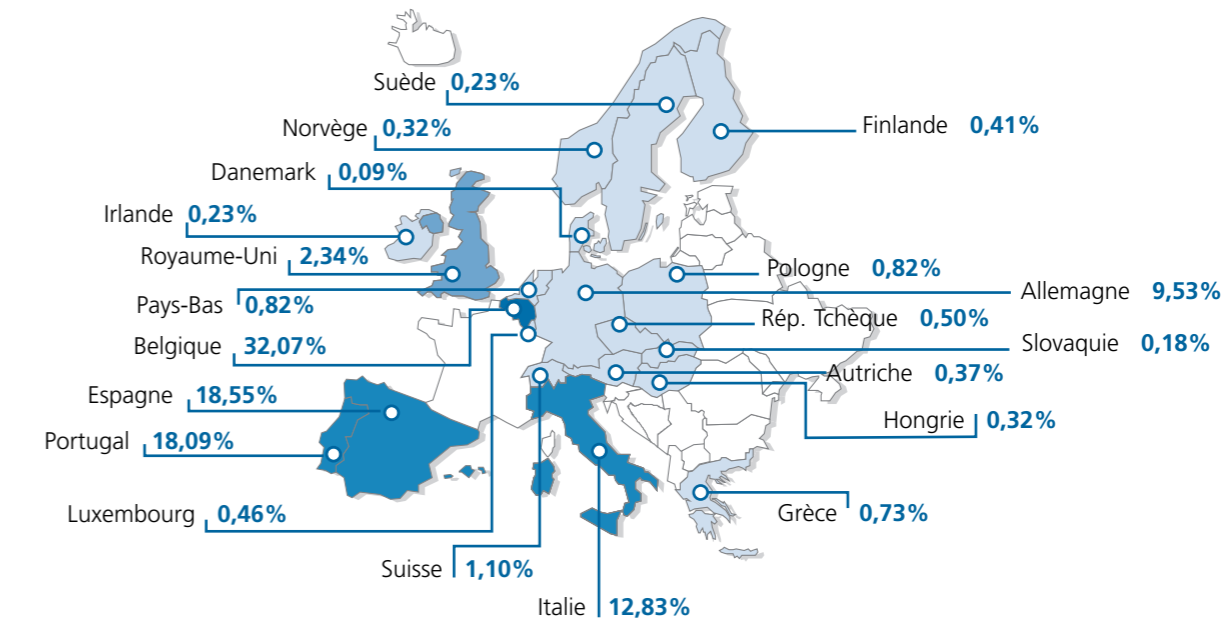

Montant annuel total (Euros)





Tableau n° 2006/26

Evolution des paiements de prestations familiales aux travailleurs occupés en France, aux chômeurs indemnisés en France dont la famille réside à l'étranger, aux travailleurs détachés à l'étranger et accompagnés de leur famille

Années	Nombre de familles bénéficiaires	% d'évolution	Montant annuel total (€)	% d'évolution
1997	2 895		7 556 659,37	
1998	2 526	-12,75	5 590 420,36	-26,02
1999	2 288	-9,42	5 459 439,49	-2,34
2000	2 028	-11,36	5 113 053,72	-6,34
2001	2 018	-0,49	5 312 923,69	3,91
2002	1 894	-6,14	4 055 227,23	-23,67
2003	1 992	5,17	4 361 987,89	7,56
2004	2 106	5,72	5 060 863,48	16,02 (*)
2005	2 263	7,45	5 183 248,27	2,42 (*)
2006	2 183	-3,54	6 086 449,57	17,43

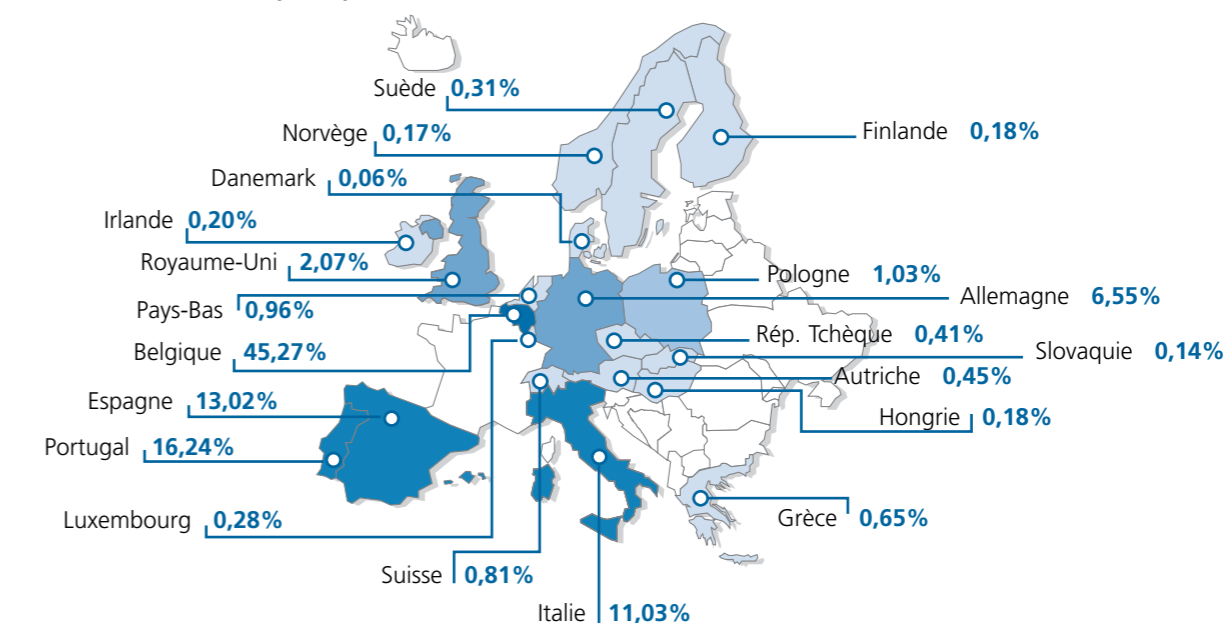
\* modification

Nombre de familles bénéficiaires de prestations familiales

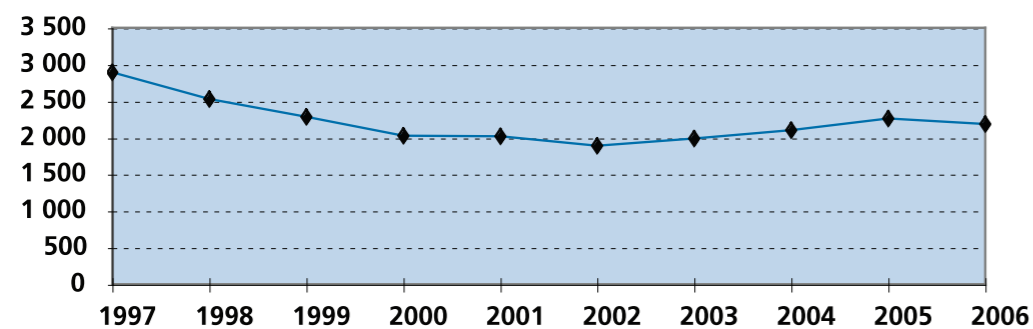

Graphique n° 2006/6

Montants annuels de prestations familiales transférées à destination des Etats membres de l'EEE



Tableau n° 2006/27

Prestations familiales transférées par la France pour les enfants à charge de titulaires de pensions ou de rentes et pour les orphelins

Pays	Régimes	Titulaires de pensions ou de rentes		Orphelins		Total	
		Nombre de familles	Montant en €	Nombre de familles	Montant en €	Nombre de familles	Montant en €
Allemagne	Général	0	0,00	2	2 086,42	2	2 086,42
	Agricole	0	0,00	0	0,00	0	0,00
	Autres	0	0,00	0	0,00	0	0,00
	<b>Total 2006</b>	<b>0</b>	<b>0,00</b>	<b>2</b>	<b>2 086,42</b>	<b>2</b>	<b>2 086,42</b>
	<b>Total 2005 *</b>	<b>1</b>	<b>336,22</b>	<b>2</b>	<b>2 978,78</b>	<b>3</b>	<b>3 315,00</b>
	% d'évolution	-100,00	-100,00	0,00	-29,96	-33,33	-37,06
Belgique	Général	1	3 596,61	2	1 233,95	3	4 830,56
	Agricole	0	0,00	0	0,00	0	0,00
	Autres	0	0,00	0	0,00	0	0,00
	<b>Total 2006</b>	<b>1</b>	<b>3 596,61</b>	<b>2</b>	<b>1 233,95</b>	<b>3</b>	<b>4 830,56</b>
	<b>Total 2005 *</b>	<b>2</b>	<b>10 698,35</b>	<b>8</b>	<b>13 943,41</b>	<b>10</b>	<b>24 641,76</b>
	% d'évolution	-50,00	-66,38	-75,00	-91,15	-70,00	-80,40
Espagne	Général	7	6 297,93	2	7 439,80	9	13 737,73
	Agricole	0	0,00	2	1 369,77	2	1 369,77
	Autres	1	991,78	0	0,00	1	991,78
	<b>Total 2006</b>	<b>8</b>	<b>7 289,71</b>	<b>4</b>	<b>8 809,57</b>	<b>12</b>	<b>16 099,28</b>
	<b>Total 2005</b>	<b>11</b>	<b>21 139,86</b>	<b>4</b>	<b>17 883,31</b>	<b>15</b>	<b>39 023,17</b>
	% d'évolution	-27,27	-65,52	0,00	-50,74	-20,00	-58,74
Luxembourg	Général	0	0,00	0	0,00	0	0,00
	Agricole	0	0,00	0	0,00	0	0,00
	<b>Total 2006</b>	<b>0</b>	<b>0,00</b>	<b>0</b>	<b>0,00</b>	<b>0</b>	<b>0,00</b>
	<b>Total 2005</b>	<b>1</b>	<b>970,82</b>	<b>0</b>	<b>0,00</b>	<b>1</b>	<b>970,82</b>
		% d'évolution	-100,00	-100,00			-100,00
Pologne	Général	0	0,00	1	2 117,27	1	2 117,27
	Agricole	0	0,00	0	0,00	0	0,00
	Autres	0	0,00	0	0,00	0	0,00
	<b>Total 2006</b>	<b>0</b>	<b>0,00</b>	<b>1</b>	<b>2 117,27</b>	<b>1</b>	<b>2 117,27</b>
	<b>Total 2005 *</b>	<b>0</b>	<b>0,00</b>	<b>0</b>	<b>0,00</b>	<b>0</b>	<b>0,00</b>
Portugal	Général	48	60 903,74	7	7 825,37	55	68 729,11
	Agricole	1	1 904,00	0	0,00	1	1 904,00
	Autres	0	0,00	0	0,00	0	0,00
	<b>Total 2006</b>	<b>49</b>	<b>62 807,74</b>	<b>7</b>	<b>7 825,37</b>	<b>56</b>	<b>70 633,11</b>
	<b>Total 2005 *</b>	<b>68</b>	<b>93 682,97</b>	<b>11</b>	<b>11 609,60</b>	<b>79</b>	<b>105 292,57</b>
	% d'évolution	-27,94	-32,96	-36,36	-32,60	-29,11	-32,92
Royaume-Uni	Général	0	0,00	0	0,00	0	0,00
	Agricole	0	0,00	0	0,00	0	0,00
	<b>Total 2006</b>	<b>0</b>	<b>0,00</b>	<b>0</b>	<b>0,00</b>	<b>0</b>	<b>0,00</b>
	<b>Total 2005</b>	<b>0</b>	<b>0,00</b>	<b>1</b>	<b>328,36</b>	<b>1</b>	<b>328,36</b>
		% d'évolution			-100,00	-100,00	-100,00
Suède	Général	0	0,00	0	0,00	0	0,00
	Agricole	0	0,00	0	0,00	0	0,00
	<b>Total 2006</b>	<b>0</b>	<b>0,00</b>	<b>0</b>	<b>0,00</b>	<b>0</b>	<b>0,00</b>
	<b>Total 2005</b>	<b>0</b>	<b>0,00</b>	<b>1</b>	<b>1 920,24</b>	<b>1</b>	<b>1 920,24</b>
		% d'évolution			-100,00	-100,00	-100,00
Suisse	Général	0	0,00	0	0,00	0	0,00
	Agricole	0	0,00	0	0,00	0	0,00
	<b>Total 2006</b>	<b>0</b>	<b>0,00</b>	<b>0</b>	<b>0,00</b>	<b>0</b>	<b>0,00</b>
	<b>Total 2005</b>	<b>1</b>	<b>3 059,75</b>	<b>0</b>	<b>0,00</b>	<b>1</b>	<b>3 059,75</b>
		% d'évolution	-100,00	-100,00			-100,00
TOTAL	Général	56	70 798,28	14	20 702,81	70	91 501,09
	Agricole	1	1 904,00	2	1 369,77	3	3 273,77
	Autres	1	991,78	0	0,00	1	991,78
	<b>Total 2006</b>	<b>58</b>	<b>73 694,06</b>	<b>16</b>	<b>22 072,58</b>	<b>74</b>	<b>95 766,64</b>
	<b>Total 2005 *</b>	<b>84</b>	<b>129 887,97</b>	<b>27</b>	<b>48 663,70</b>	<b>111</b>	<b>178 551,67</b>
	% d'évolution	-30,95	-43,26	-40,74	-54,64	-33,33	-46,36

\* modification

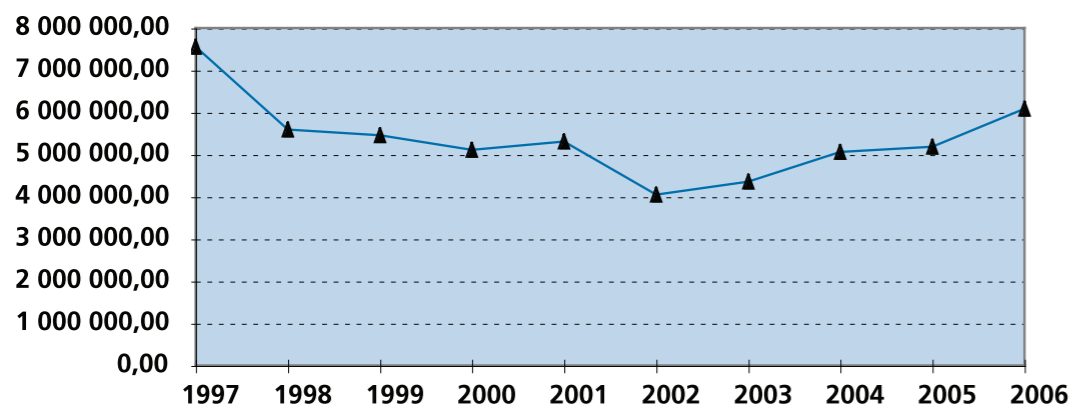

## CONVENTIONS BILATÉRALES

### Notice explicative :

Les accords bilatéraux prévoient trois types de versement des prestations familiales aux familles demeurées dans le pays d'origine du travailleur migrant occupé en France.

### Système de la participation

La participation de la France aux allocations familiales ou aux prestations familiales pour les enfants demeurés dans le pays d'origine est prévue dans les accords signés avec les pays africains suivants : Algérie, Bénin, Cap-Vert, Congo, Côte d'Ivoire, Gabon, Mali, Madagascar, Mauritanie, Niger, Sénégal, Togo et Tunisie.

Elle consiste en un versement d'un barème mensuel par enfant de la caisse compétente du lieu de travail à l'organisme de liaison du pays de résidence des enfants. Ce barème est fixé d'un commun accord par les autorités compétentes des deux pays jusqu'à quatre enfants (ou trois pour le Gabon). L'institution compétente du pays de résidence des enfants verse ensuite les allocations ou prestations familiales selon la législation locale dans ce pays, fixant le nombre d'enfants pouvant bénéficier des prestations et leur âge limite.

### Système des allocations transférables ou indemnités pour charges de familles (I.C.F.)

Ce système est utilisé dans les relations avec le Maroc, la Turquie, la Bosnie-Herzégovine, la Macédoine, la Croatie, la Serbie et le Monténégro.

Le transfert des prestations familiales aux familles demeurées dans le pays d'origine du travailleur est effectué directement par la caisse compétente du lieu de travail à la famille résidant dans l'autre pays selon un barème fixé d'un commun accord entre les autorités compétentes des deux pays.

Les ICF sont servies pour tous les enfants, sans limite du nombre, avec la particularité de l'accord franco-yougoslave qui ne prévoit le versement qu'à partir du deuxième enfant.

### Prestations familiales du pays de résidence de la famille à charge de celui-ci

Ce système n'existe que dans l'accord franco-camerounais. Le pays du lieu de travail ne participe pas à la charge des prestations familiales. L'institution compétente du lieu de travail adresse à l'organisme du pays de résidence les attestations d'activité; puis ce dernier verse les prestations familiales locales selon la législation du pays de résidence.

Les tableaux de ce sous-chapitre indiquent les montants de ces prestations versées au cours de l'année considérée, dans l'un des pays signataire de l'accord, en précisant le nombre de familles concernées, selon la taille de la famille.

Ce nombre de familles correspond au nombre total de familles différentes ayant fait l'objet d'un transfert d'au moins une mensualité de prestations ou de participations au cours de l'année et/ou une ou plusieurs années antérieures.

Par ailleurs, les accords passés avec l'Algérie, le Gabon, le Mali, le Maroc, la Tunisie et la Turquie prévoient que les prestations en nature des assurances maladie et maternité servies aux ayants-droit résidant habituellement ou revenus résider dans ces pays de travailleurs salariés occupés en France, sont remboursés forfaitairement, sur la base d'un nombre moyen de familles.

Le montant forfaitaire annuel du remboursement est égal au produit d'un coût moyen annuel des soins de santé adéquat par le nombre de familles de travailleurs exerçant leur activité en France.

Ce dernier nombre est considéré comme étant égal au nombre moyen de familles ayant perçu au cours de l'année des prestations familiales conventionnelles affecté d'un coefficient correcteur qui tient compte du fait qu'un certain nombre de familles ont droit aux soins de santé sans pouvoir prétendre aux prestations familiales.



Ce **nombre moyen** de familles bénéficiaires de prestations familiales au cours d'une année peut être cerné de deux façons :

- **la méthode arithmétique** : elle consiste à établir la moyenne du nombre de familles à partir des transferts effectués au cours de l'année, soit en prenant la situation au moment du dernier transfert de l'année, soit en additionnant l'ensemble de familles concernées par les transferts de l'année divisé par le nombre de transferts.

Cette moyenne est cependant inférieure à la réalité puisque 2 familles payées 6 fois apparaissent une fois et 12 familles dont le salarié n'aurait travaillé qu'un mois dans l'année compteront également pour une seule famille.

Une autre source d'erreur dans l'appréciation globale des familles bénéficiaires provient des paiements mensuels de rappels afférents à des mois d'une année antérieure : ces rappels sont fréquents à cause d'une inévitable lenteur dans la constitution des dossiers. La moyenne annuelle est ainsi faussée puisque certaines familles qui auraient dû percevoir des prestations pour une année déterminée sont omises. D'autre part, le versement des rappels fausse le produit (allocation par enfant) x (nombre d'enfants) = somme transférée : le montant total transféré est en effet supérieur aux résultats de cette opération arithmétique.

Pour remédier à ces imperfections, une méthode algébrique a été recherchée.

- **la méthode algébrique** : elle part de deux éléments connus avec certitude : la structure familiale qui, du reste, varie peu d'une année sur l'autre, et le montant global des transferts de l'année. Le rapprochement de ces données permet de dégager **un nombre théorique de familles** obtenu par un calcul algébrique illustré par l'exemple suivant :

1. le barème de la participation aux prestations familiales est de 5 unités monétaires (UM) par enfant jusqu'au quatrième,
2. la structure familiale obtenue par l'exploitation des bordereaux périodiques de paiements est de :
  - 20% pour les familles de 1 enfant
  - 25% pour les familles de 2 enfants
  - 25 % pour les familles de 3 enfants
  - 30% pour les familles de 4 enfants ou plus
3. le montant annuel des transferts s'est élevé à 156 000 UM, soit mensuellement 13 000 UM

Avec X le nombre théorique de familles, il s'agit de résoudre l'équation suivante :

$$\frac{20 \times 5X}{100} + \frac{25 \times 10X}{100} + \frac{25 \times 15X}{100} + \frac{30 \times 20X}{100} = 13\ 000 \quad \implies X = 981$$

Les tableaux relatifs aux paiements des prestations familiales conventionnelles font apparaître, par pays, ce nombre théorique de familles ainsi que le nombre total de familles différentes concernées par ces transferts.



Le tableau ci-dessous résume les modalités de transfert des prestations familiales conventionnelles :

PAYS DE RÉSIDENCE DE LA FAMILLE	CARACTÈRE DE LA PRESTATION	CAISSE FAMILIALE FRANÇAISE	ORGANISME DE LIAISON ÉTRANGER	FAMILLES	TYPE DE TRANSFERT
Algérie	Participation	----->	CNSS Alger	----->	semi-direct
Bénin	Participation	----->	OBSS Cotonou	----->	semi-direct
Bosnie-Herzég.	Transfert P.F.	----->		----->	direct
Cap-Vert	Participation	----->	INPS Praia	----->	semi-direct
Congo	Participation	----->	CNSS Brazaville	----->	semi-direct
Côte d'Ivoire	Participation	----->	CNPS Abidjan	----->	semi-direct
Croatie	Transfert P.F.	----->		----->	direct
Gabon	Participation	----->	CNSS Libreville	----->	semi-direct
Macédoine	Transfert P.F.	----->		----->	direct
Madagascar	Participation	----->	CNPS Antananarivo	----->	semi-direct
Mali	Participation	----->	INPS Bamako	----->	semi-direct
Maroc	Transfert P.F.	----->		----->	direct
Mauritanie	Participation	----->	CNSS Nouakchott	----->	semi-direct
Niger	Participation	----->	CNSS Niamey	----->	semi-direct
Serbie-Monténégro	Transfert P.F.	----->		----->	direct
Sénégal	Participation	----->	CNSS Dakar	----->	semi-direct
Togo	Participation	----->	CNSS Lomé	----->	semi-direct
Tunisie	Participation	----->	CNSS Tunis	----->	semi-direct
Turquie	Transfert P.F.	----->		----->	direct

N.B. : pour le Bénin, aucun barème n'est appliqué, faute d'accord entre les autorités compétentes.

Tableau n° 2006/28

Participations aux allocations familiales transférées par la France en Algérie

Allocataires	Régimes	Nombre de familles bénéficiaires selon le nombre d'enfants (1)					Montants		Nombre théorique de familles
		1 enfant	2 enf.	3 enf.	4 enf. ou +	Total	en Dinars Alg.	en euros	
Travailleurs	Général	1 836	1 568	965	719	5 088	89 743 043,53	1 008 779,97	
	Agricole	28	21	17	11	77	1 071 583,24	12 267,98	
	Autres	0	0	2	0	2	28 048,50	322,65	
	<b>Total</b>	<b>1 864</b>	<b>1 589</b>	<b>984</b>	<b>730</b>	<b>5 167</b>	<b>90 842 675,27</b>	<b>1 021 370,60</b>	<b>5 751</b>
	(%)	36,08	30,75	19,04	14,13	100,00			
	<b>Total 2005*</b>	<b>2 144</b>	<b>1 919</b>	<b>1 315</b>	<b>1 051</b>	<b>6 429</b>	<b>122 418 916,51</b>	<b>1 361 242,31</b>	<b>7 446</b>
	(%)	33,35	29,85	20,45	16,35	100,00			
Evolution 2006/2005 en %						-19,63	-25,79	-24,97	-22,76

Titulaires d'une rente AT - MP	Général	10	11	9	10	40	601 484,50	6 858,89	
	Agricole	0	0	0	0	0	0,00	0,00	
	Autres	0	0	0	0	0	0,00	0,00	
	<b>Total</b>	<b>10</b>	<b>11</b>	<b>9</b>	<b>10</b>	<b>40</b>	<b>601 484,50</b>	<b>6 858,89</b>	<b>32</b>
	(%)	25,00	27,50	22,50	25,00	100,00			
	<b>Total 2005</b>	<b>11</b>	<b>10</b>	<b>14</b>	<b>11</b>	<b>46</b>	<b>940 502,29</b>	<b>10 471,94</b>	<b>49</b>
(%)	23,91	21,74	30,44	23,91	100,00				
Evolution 2006/2005 en %						-13,04	-36,05	-34,50	-34,69

<b>Total 2006</b>	<b>1 874</b>	<b>1 600</b>	<b>993</b>	<b>740</b>	<b>5 207</b>	<b>91 444 159,77</b>	<b>1 028 229,49</b>	<b>5 783</b>
<b>Total 2005*</b>	<b>2 155</b>	<b>1 929</b>	<b>1 329</b>	<b>1 062</b>	<b>6 475</b>	<b>123 359 418,80</b>	<b>1 371 714,25</b>	<b>7 495</b>
Evolution 2006/2005 en %	-13,04	-17,06	-25,28	-30,32	-19,58	-25,87	-25,04	-22,84

\* modification

(1) Nombre total de familles ayant bénéficié d'au moins un transfert de participation au cours de l'année

N.B. - participation mensuelle en 2006 : 623,30 D.A. par enfant jusqu'au quatrième inclus

- âge limite des enfants bénéficiaires : 19 ans

Tableau n° 2006/29

ANDORRE : Prestations familiales versées aux travailleurs employés par certaines entreprises, dont la famille réside en Andorre (art. 23 de l'A.G. du 9 juin 1970, art. 22 de l'A.G. du 20 août 1973)

Régimes	Nombre de familles bénéficiaires selon le nombre d'enfants (1)							Total	Montants en euros	
	1 enfant	2 enfants	3 enfants	4 enfants	5 enfants	6 enfants	7 enfants ou plus			
Général	2	5	2	0	1	0	0	10	23 243,50	
Agricole	0	0	0	0	0	0	0	0	0,00	
Autres	0	0	0	0	0	0	0	0	0,00	
<b>Total</b>	<b>2</b>	<b>5</b>	<b>2</b>	<b>0</b>	<b>1</b>	<b>0</b>	<b>0</b>	<b>10</b>	<b>23 243,50</b>	
(%)	20,00	50,00	20,00	0,00	10,00	0,00	0,00	100,00		
<b>Total 2005</b>	<b>4</b>	<b>4</b>	<b>2</b>	<b>0</b>	<b>1</b>	<b>0</b>	<b>0</b>	<b>11</b>	<b>19 332,94</b>	
(%)	36,36	36,36	18,18	0,00	9,09	0,00	0,00	100,00		
Evolution 2006/2005 en %									-9,09	20,23

(1) Nombre de familles ayant perçu au moins une fois, une ou plusieurs prestations au cours de l'année considérée

N.B. Seules la C.A.F. et la C.M.S.A. de Perpignan sont compétentes pour le versement de ces prestations.



Tableau n° 2006/30

Evolution des transferts de participations aux allocations familiales par la France en Algérie

Années	Nombre de familles en %				Nombre théorique		Montants annuels transférés				Barème unitaire	
	1 enfant	2 enfants	3 enfants	4 enfants ou plus	de familles bénéficiaires	% évol.	en Dinars Algériens	% évol.	en Euros	% évol.	Montant en DA	% évolution
1997	18,07	22,98	23,26	35,68	16 995		169 196 980		2 609 141,02		300,00	
1998	20,01	24,42	23,61	31,96	19 134	12,59	365 473 944	116,01	5 654 338,41	116,71	595,00	98,33
1999	18,30	25,09	24,32	32,30	11 983	-37,37	234 453 955	-35,85	3 273 968,89	-42,10	602,52	1,26
2000	19,86	26,45	23,58	30,10	12 328	2,88	236 092 554	0,70	3 397 421,57	3,77	604,66	0,36
2001	22,01	27,99	23,95	26,05	11 522	-6,54	212 924 897	-9,81	3 129 680,06	-7,88	606,17	0,25
2002	24,77	28,94	22,89	23,39	12 138	5,34	218 171 589	2,46	2 987 291,44	-4,55	611,63	0,90
2003	27,32	30,18	21,41	21,09	10 418	-14,17	182 554 232	-16,33	2 119 934,68	-29,03	618,05	1,05
2004	30,72	30,07	20,49	18,72	8 395	-19,41	142 668 741	-21,85	1 650 628,96	-22,14	623,30	0,85
2005	33,35	29,85	20,45	16,35	7 446	-11,29	122 418 917	-14,19	1 361 242,31	-17,53	623,30	0,00
2006	36,08	30,75	19,04	14,13	5 751	-22,76	90 842 675	-25,79	1 021 370,60	-24,97	623,30	0,00

(\*) : modification

N.B. : Au cours de l'année 2006, les caisses ont appliqué le barème 2004, n'ayant été informées qu'en novembre 2006 des nouveaux barèmes pour les années 2005 et 2006.

Graphique n° 2006/7

Montants des participations transférées en Algérie

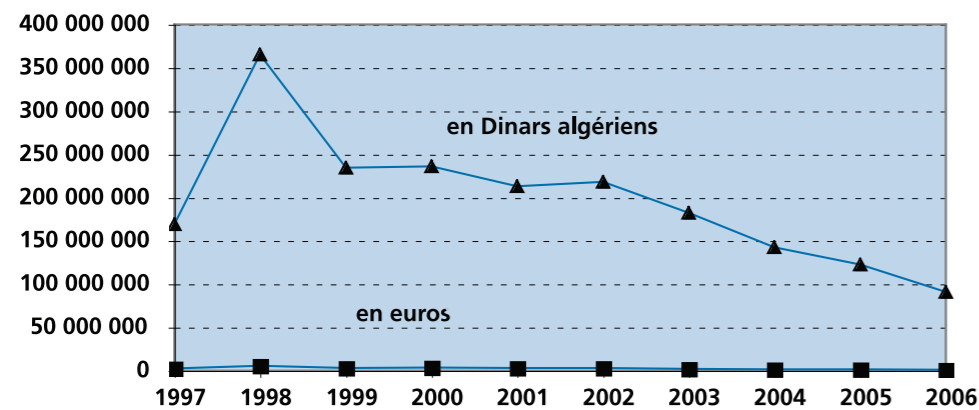

Nombre théorique de familles ayant bénéficié de participations en Algérie

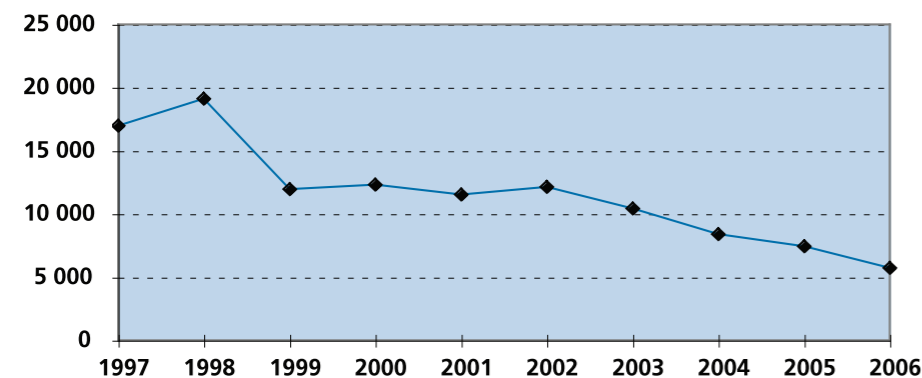

• La hausse du nombre théorique de familles en 1998 est due aux versements importants de rappels concernant l'année 1997 (barèmes connus en juillet 1998).



Tableau n° 2006/31

Participations aux allocations familiales transférées par la France au Cap-Vert

Régimes	Nombre de familles bénéficiaires selon le nombre d'enfants (1)					Montants		Nombre théorique de familles
	1 enfant	2 enf.	3 enf.	4 enf. ou +	Total	en Escudos (CV)	en euros	
Général	2	5	3	4	14	479 206,00	4 342,15	
Agricole	0	0	0	0	0	0,00	0,00	
Autres	0	0	0	0	0	0,00	0,00	
<b>Total</b>	<b>2</b>	<b>5</b>	<b>3</b>	<b>4</b>	<b>14</b>	<b>479 206,00</b>	<b>4 342,15</b>	<b>15</b>
(%)	14,29	35,71	21,43	28,57	100,00			
<b>Total 2005</b>	<b>3</b>	<b>3</b>	<b>2</b>	<b>3</b>	<b>11</b>	<b>306 054,00</b>	<b>2 783,99</b>	<b>10</b>
(%)	27,27	27,27	18,19	27,27	100,00			
Evolution 2006/2005 en %					27,27	56,58	55,97	50,00

N.B. - participation mensuelle en 2006 : ESC.(C.V.) 1039 par enfant jusqu'au quatrième inclus  
 - âge limite des enfants bénéficiaires : 17 ans.

(1) Nombre total de familles ayant bénéficié d'au moins un transfert de participation au cours de l'année

Tableau n° 2006/32

Participations aux allocations familiales transférées par la France en Côte d'Ivoire

Régimes	Nombre de familles bénéficiaires selon le nombre d'enfants (1)					Montants		Nombre théorique de familles
	1 enfant	2 enf.	3 enf.	4 enf. ou +	Total	en Francs CFA	en euros	
Général	1	3	2	2	8	903 000,00	1 376,59	
Agricole	0	0	0	0	0	0,00	0,00	
Autres	0	0	0	0	0	0,00	0,00	
<b>Total</b>	<b>1</b>	<b>3</b>	<b>2</b>	<b>2</b>	<b>8</b>	<b>903 000,00</b>	<b>1 376,59</b>	<b>10</b>
(%)	12,50	37,50	25,00	25,00	100,00			
<b>Total 2005</b>	<b>1</b>	<b>4</b>	<b>0</b>	<b>0</b>	<b>5</b>	<b>411 000,00</b>	<b>625,94</b>	<b>6</b>
(%)	20,00	80,00	0,00	0,00	100,00			
Evolution 2006/2005 en %					60,00	119,71	119,92	66,66

N.B. - participation mensuelle en 2006 : F.CFA 3 000 par enfant jusqu'au quatrième inclus  
 - âge limite des enfants bénéficiaires : 17 ans.

(1) Nombre total de familles ayant bénéficié d'au moins un transfert de participation au cours de l'année

Tableau n° 2006/33

Participations aux allocations familiales transférées par la France au Mali

Régimes	Nombre de familles bénéficiaires selon le nombre d'enfants (1)					Montants		Nombre théorique de familles
	1 enfant	2 enf.	3 enf.	4 enf. ou +	Total	en F.CFA	en euros	
Général	89	232	325	1 795	2 441	440 369 350,00	671 333,92	
Agricole	0	4	5	18	27	4 208 298,00	6 416,00	
Autres	0	1	0	1	2	126 784,00	193,27	
<b>Total</b>	<b>89</b>	<b>237</b>	<b>330</b>	<b>1 814</b>	<b>2 470</b>	<b>444 704 432,00</b>	<b>677 943,19</b>	<b>2 619</b>
(%)	3,60	9,60	13,36	73,44	100,00			
<b>Total 2005</b>	<b>130</b>	<b>255</b>	<b>350</b>	<b>1 899</b>	<b>2 634</b>	<b>489 152 839,00</b>	<b>745 688,91</b>	<b>2 914</b>
(%)	4,93	9,68	13,29	72,10	100,00			
Evolution 2006/2005 en %					-6,23	-9,09	-9,08	-10,12

(1) Nombre total de familles ayant bénéficié d'au moins un transfert de participation au cours de l'année

N.B. : - participation mensuelle en 2006 : 3 969 F.CFA pour un enfant 11 904 F.CFA pour 3 enfants  
 7 920 F.CFA pour 2 enfants 15 872 F.CFA pour 4 enfants

- âge limite des enfants bénéficiaires : 17 ans.





Tableau n° 2006/34

## Evolution des transferts de participations aux allocations familiales par la France au Mali

Années	Nombre de familles en %				Nombre théorique de familles bénéficiaires	% évol.	Montants annuels transférés				Barème unitaire	
	1 enfant	2 enfants	3 enfants	4 enfants ou plus			en Francs CFA	% évol.	en Euros	% évol.	Montant en F.CFA	% évolution
1997	5,65	10,52	15,91	67,93	2 564		377 833 020		576 002,71		3 548	
1998	5,68	10,08	14,32	69,93	2 252	-12,18	336 455 589	-10,95	512 923,24	-10,95	3 573	0,70
1999	5,53	9,39	13,15	71,93	2 023	-10,14	304 918 235	-9,37	464 844,85	-9,37	3 573	0,00
2000	6,35	11,17	13,52	68,96	2 555	26,30	381 584 021	25,14	581 721,09	25,14	3 606	0,92
2001	5,90	10,85	14,49	68,76	2 780	8,78	417 360 637	9,38	636 240,61	9,37	3 615	0,25
2002	5,13	9,84	15,26	69,76	2 467	-11,25	377 607 784	-9,52	575 648,79	-9,52	3 648	0,91
2003	5,62	11,09	14,91	68,38	2 596	5,23	397 306 046	5,22	605 665,48	5,21	3 686	1,04
2004	4,69	10,45	13,93	70,94	2 235	-13,92	373 685 891	-5,95	569 842,53	-5,91	3 969	7,68
2005	4,93	9,68	13,29	72,10	2 914	30,43	489 152 839	30,90	745 688,91	30,86	3 969	0,00
2006	3,60	9,60	13,36	73,44	2 619	-10,12	444 704 432	-9,09	677 943,19	-9,08	3 969	0,00

\* modification

## Montants des participations transférées au Mali

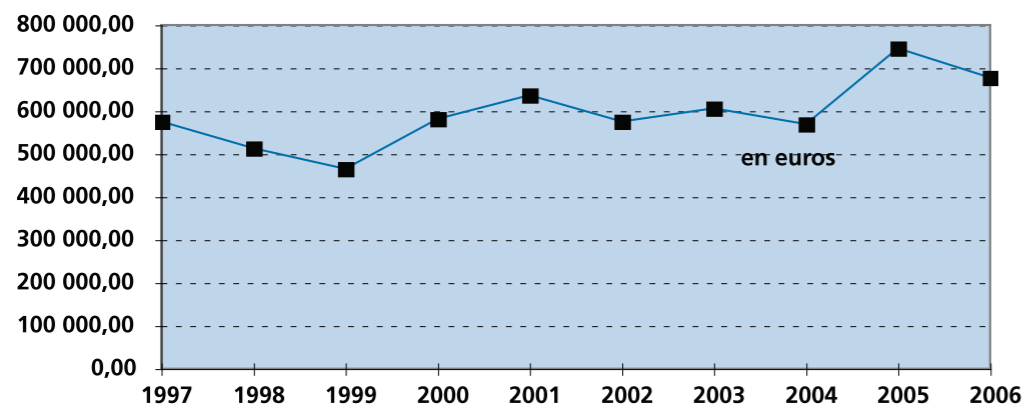

Graphique n° 2006/8

## Nombre théorique de familles ayant bénéficié de participations au Mali

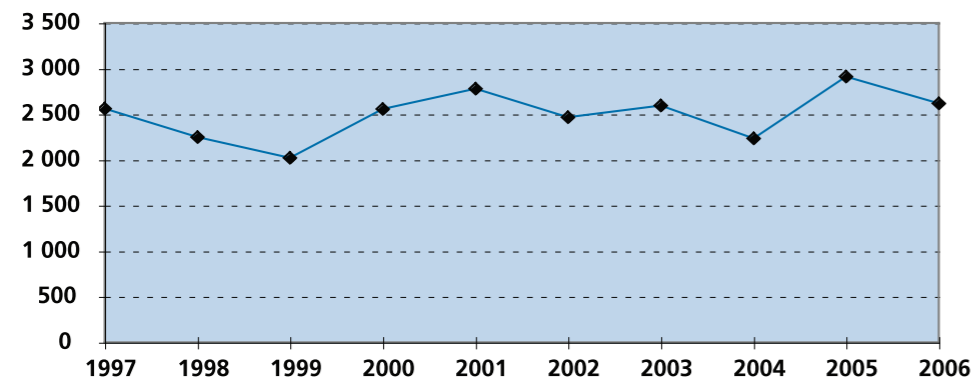

## Allocations familiales transférées par la France au Maroc

Tableau n° 2006/35

Régimes	Nombre de familles bénéficiaires selon le nombre d'enfants (1)					Montants en euros	Nombre théorique de familles
	1 enfant	2 enf.	3 enf.	4 enf. ou +	Total		
Général	1 558	1 417	878	636	4 489	2 531 984,85	
Agricole	851	1 182	1 061	1 014	4 108	1 509 882,71	
Autres	8	9	9	3	29	15 912,89	
<b>Total</b>	<b>2 417</b>	<b>2 608</b>	<b>1 948</b>	<b>1 653</b>	<b>8 626</b>	<b>4 057 780,45</b>	<b>5 084</b>
(%)	28,02	30,23	22,58	19,16	100,00		
<b>Total 2005 *</b>	<b>2 391</b>	<b>2 670</b>	<b>2 108</b>	<b>1 915</b>	<b>9 084</b>	<b>5 693 269,40</b>	<b>7 028</b>
(%)	26,32	29,39	23,21	21,08	100,00		
Evolution 2006/2005 en %					-5,04	-28,73	-27,66

\* modification

(1) Nombre total de familles ayant bénéficié d'au moins un transfert d'AF au cours de l'année

N.B. - Montant mensuel des allocations familiales en 2006 :

28,64 € pour un enfant

85,64 € pour 3 enfants

57,09 € pour deux enfants

114,24 € pour 4 enfants et plus

- âge limite des enfants bénéficiaires: 18 ans révolus

Tableau n° 2006/36

## Participations aux allocations familiales transférées par la France en Mauritanie

Régimes	Nombre de familles bénéficiaires selon le nombre d'enfants (1)					Montants		Nombre théorique de familles
	1 enfant	2 enf.	3 enf.	4 enf. ou +	Total	en Ouguyas	en euros	
Général	8	13	25	117	163	5 496 066,00	16 207,50	
Agricole	0	0	0	1	1	20 153,00	61,39	
Autres	0	0	0	0	0	0,00	0,00	
<b>Total</b>	<b>8</b>	<b>13</b>	<b>25</b>	<b>118</b>	<b>164</b>	<b>5 516 219,00</b>	<b>16 268,89</b>	
(%)	4,88	7,93	15,24	71,95	100,00			
<b>Total 2005*</b>	<b>9</b>	<b>10</b>	<b>34</b>	<b>143</b>	<b>196</b>	<b>6 520 193,00</b>	<b>19 721,43</b>	
(%)	4,59	5,10	17,35	72,96	100,00			
Evolution 2006/2005 en %					-16,33	-15,40	-17,51	

\* modification

(1) Nombre total de familles ayant bénéficié d'au moins un transfert de participation au cours de l'année

N.B. - Participation mensuelle en 2006 : UM 720 par enfant jusqu'au quatrième

- âge limite des enfants bénéficiaires: 17 ans

Tableau n° 2006/37

## Participations aux allocations familiales transférées par la France au Niger

Régimes	Nombre de familles bénéficiaires selon le nombre d'enfants (1)					Montants		Nombre théorique de familles
	1 enfant	2 enf.	3 enf.	4 enf. ou +	Total	en F.CFA	en euros	
Général	0	1	0	3	4	294 000,00	448,20	
Agricole	0	0	0	0	0	0,00	0,00	
Autres	0	0	0	0	0	0,00	0,00	
<b>Total</b>	<b>0</b>	<b>1</b>	<b>0</b>	<b>3</b>	<b>4</b>	<b>294 000,00</b>	<b>448,20</b>	
(%)	0,00	25,00	0,00	75,00	100,00			
<b>Total 2005</b>	<b>1</b>	<b>1</b>	<b>1</b>	<b>3</b>	<b>6</b>	<b>253 750,00</b>	<b>386,00</b>	
(%)	16,67	16,67	16,67	50,00	100,00			
Evolution 2006/2005 en %					-33,33	15,86	16,11	

(1) Nombre total de familles ayant bénéficié d'au moins un transfert de participation au cours de l'année

N.B. - participation mensuelle en 2006 : FCFA 1 750 par enfant jusqu'au quatrième inclus

- âge limite des enfants bénéficiaires: 17 ans



Évolution des transferts d'allocations familiales par la France au Maroc

Tableau n° 2006/38

Années	Nombre de familles en %				Nombre théorique		Montants annuels transférés		Barème unitaire	
	1 enfant	2 enfants	3 enfants	4 enfants ou plus	de familles bénéficiaires	% évolution	en euros	% évolution	Montants en euros	% évolution
1997	16,89	20,90	22,77	39,45	16 517		13 710 188,76		24,29	
1998	16,43	22,02	23,00	38,56	13 750	-16,75	12 595 946,00	-8,13	26,91	10,79
1999	16,86	22,28	23,33	37,53	10 878	-20,88	9 944 914,79	-21,05	27,06	0,56
2000	19,82	24,31	23,87	32,01	14 538	33,64	12 701 688,88	27,72	27,16	0,37
2001	19,84	24,83	24,82	30,52	12 404	-14,68	10 781 978,56	-15,11	27,23	0,26
2002	20,42	26,23	24,79	28,55	10 470	-15,59	9 024 472,70	-16,30	27,47	0,88
2003	22,52	27,47	24,07	25,95	9 449	-9,75	7 977 810,74	-11,60	27,76	1,06
2004	23,71	28,31	23,42	24,56	7 664	-18,89	6 407 665,95	-19,68	28,00	0,86
2005	26,32	29,39	23,21	21,08	7 028	-8,31	5 693 269,40	-11,15	28,23	0,82
2006	28,02	30,23	22,58	19,16	5 084	-27,66	4 057 780,45	-28,73	28,64	1,45

\* modification

Évolution des transferts de participations aux allocations familiales par la France en Mauritanie

Tableau n° 2006/39

Années	Nombre de familles en %				Nombre théorique		Montants annuels transférés				Barème unitaire	
	1 enfant	2 enfants	3 enfants	4 enfants ou plus	de familles bénéficiaires	% évol.	en Ouguyas	% évol.	en Euros	% évol.	Montant en MRO	% évolution
1997	2,88	5,54	12,20	79,38	494		13 096 800		75 626,10		600,00	
1998	4,11	5,57	10,85	79,47	296	-40,01	7 805 650	-40,40	37 895,12	-49,89	600,00	0,00
1999	3,20	4,00	13,20	79,60	213	-28,32	5 649 000	-27,63	25 363,90	-33,07	600,00	0,00
2000	4,95	6,71	10,95	77,39	286	34,67	8 920 560	57,91	39 801,81	56,92	720,00	20,00
2001	5,29	7,65	15,00	72,06	340	18,69	10 383 725	16,40	46 073,55	15,76	720,00	0,00
2002	3,79	6,16	10,90	79,15	219	-35,49	6 917 659	-33,38	27 607,52	-40,08	720,00	0,00
2003	6,17	5,73	13,66	74,45	272	24,20	8 357 757	20,82	28 416,42	2,93	720,00	0,00
2004	1,13	7,91	11,86	79,10	188	-30,88	5 997 958	-28,23	18 751,56	-34,01	720,00	0,00
2005	4,59	5,10	17,35	72,96	210	11,70	6 520 193	8,71	19 721,43	5,17	720,00	0,00
2006	4,88	7,93	15,24	71,95	180	-14,29	5 516 219	-15,40	16 268,89	-17,51	720,00	0,00

\* modification

Montants des allocations transférées au Maroc

Graphique n° 2006/9

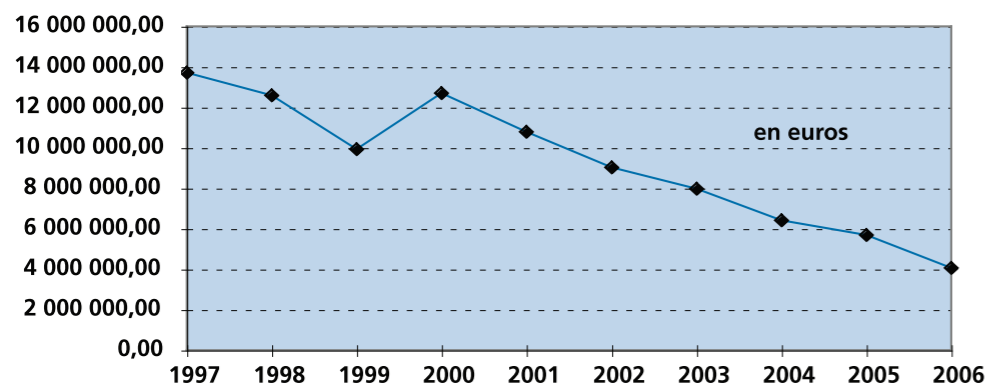

Nombre théorique de familles ayant bénéficié d'allocations familiales au Maroc

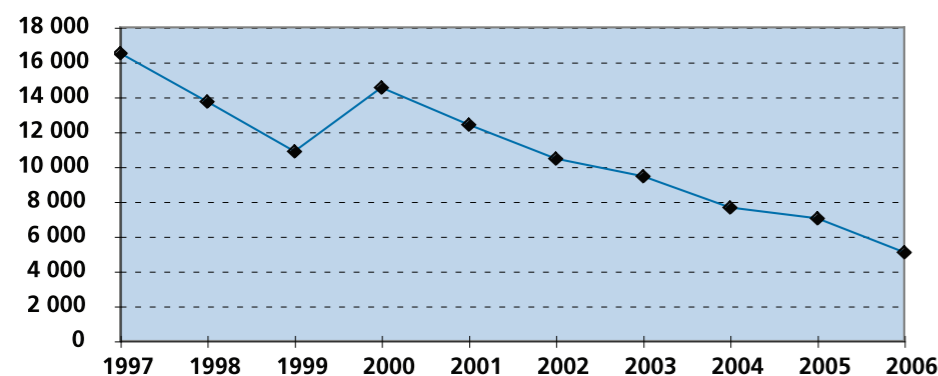

• Malgré une hausse régulière du barème, le montant annuel transféré diminue d'année en année ainsi que le nombre théorique de familles qui baisse de 69% en 10 ans.

Montants des participations transférées en Mauritanie

Graphique n° 2006/10

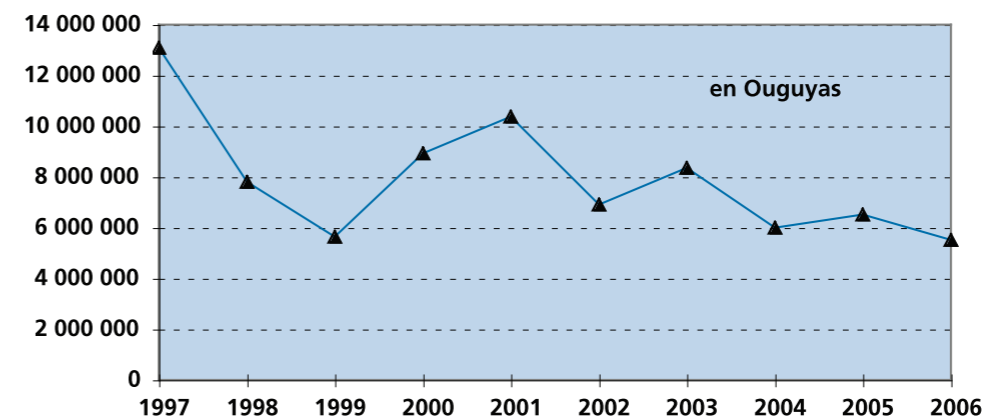

Nombre théorique de familles ayant bénéficié de participations en Mauritanie

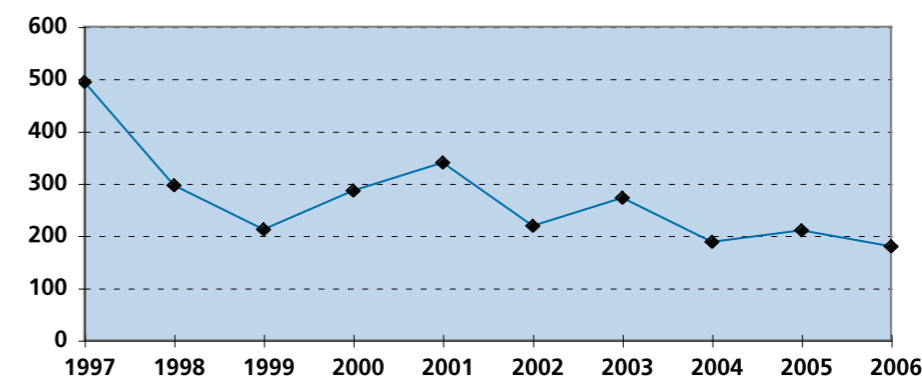



## Participations aux allocations familiales transférées par la France au Sénégal

Tableau n° 2006/40

Régimes	Nombre de familles bénéficiaires selon le nombre d'enfants (1)					Montants		Nombre théorique de familles
	1 enfant	2 enf.	3 enf.	4 enf. ou +	Total	en F.CFA	en euros	
Général	70	96	165	426	757	140 170 757,00	213 663,59	
Agricole	0	1	1	1	3	485 244,00	738,93	
Autres	2	6	10	21	39	5 441 023,00	8 294,79	
<b>Total</b>	<b>72</b>	<b>103</b>	<b>176</b>	<b>448</b>	<b>799</b>	<b>146 097 024,00</b>	<b>222 697,31</b>	<b>833</b>
(%)	9,01	12,89	22,03	56,07	100,00			
<b>Total 2005*</b>	<b>82</b>	<b>140</b>	<b>161</b>	<b>517</b>	<b>900</b>	<b>177 273 869,00</b>	<b>270 238,35</b>	<b>1 016</b>
(%)	9,11	15,56	17,89	57,44	100,00			
Evolution 2006/2005 en %					-11,22	-17,59	-17,59	-17,96

\* modification

(1) Nombre total de familles ayant bénéficié d'au moins un transfert de participation au cours de l'année

N.B. - participation mensuelle en 2006 : F.CFA 4 493 par enfant jusqu'au quatrième inclus.

- âge limite des enfants : 15 ans ou 18 ans pour l'enfant placé en apprentissage ou 21 ans pour l'enfant qui poursuit ses études ou qui, par suite d'infirmité ou de maladie incurable, est dans l'impossibilité de se livrer à un travail salarié

## Participations aux allocations familiales transférées par la France au Togo

Tableau n° 2006/41

Régimes	Nombre de familles bénéficiaires selon le nombre d'enfants (1)					Montants		Nombre théorique de familles
	1 enfant	2 enf.	3 enf.	4 enf. ou +	Total	en F.CFA	en euros	
Général	0	0	1	0	1	225 000,00	342,99	
Agricole	0	0	0	0	0	0,00	0,00	
Autres	0	0	0	0	0	0,00	0,00	
<b>Total</b>	<b>0</b>	<b>0</b>	<b>1</b>	<b>0</b>	<b>1</b>	<b>225 000,00</b>	<b>342,99</b>	<b>3</b>
(%)	0,00	0,00	100,00	0,00	100,00			
<b>Total 2005</b>	<b>0</b>	<b>0</b>	<b>1</b>	<b>1</b>	<b>2</b>	<b>175 000,00</b>	<b>266,77</b>	<b>2</b>
(%)	0,00	0,00	50,00	50,00	100,00			
Evolution 2006/2005 en %					-50,00	28,57	28,57	50,00

(1) Nombre total de familles ayant bénéficié d'au moins un transfert de participation au cours de l'année

N.B. : - participation mensuelle en 2006 : F.CFA 2 500 par enfant jusqu'au quatrième inclus.

- âge limite des bénéficiaires : 16 ans ou 17 pour l'enfant placé en apprentissage, ou 20 ans en cas d'infirmité ou maladie incurable, ou 21 ans pour l'enfant qui poursuit des études.

## Evolution des transferts de participations aux allocations familiales par la France au Sénégal

Tableau n° 2006/42

Années	Nombre de familles en %				Nombre théorique		Montants annuels transférés				Barème unitaire	
	1 enfant	2 enfants	3 enfants	4 enfants ou plus	de familles bénéficiaires	% évol.	en Francs CFA	% évol.	en Euros	% évol.	Montant en F.CFA	% évolution
1997	7,44	12,56	19,13	60,87	1 463		170 743 796		260 297,44		2 917	
1998	7,80	12,37	17,73	56,90	1 236	-15,53	135 522 624	-20,63	206 602,89	-20,63	2 917	0,00
1999	8,49	14,91	16,09	60,51	824	-33,35	112 305 525	-17,13	171 208,67	-17,13	3 458	18,55
2000	8,67	15,14	15,81	60,38	1 046	27,00	142 316 933	26,72	216 960,72	26,72	3 458	0,00
2001	7,82	12,74	17,56	61,88	1 094	4,59	151 388 175	6,37	230 783,72	6,37	3 458	0,00
2002	8,67	13,38	17,71	60,24	1 003	-8,28	178 248 350	17,74	271 737,78	17,75	4 493	29,93
2003	9,35	12,03	18,34	60,28	935	-6,80	166 149 890	-6,79	253 267,00	-6,80	4 493	0,00
2004	8,87	13,67	20,86	56,59	887	-5,11	155 566 741	-6,37	237 153,07	-6,36	4 493	0,00
2005	9,11	15,56	17,89	57,44	1 016	14,50	177 273 869	13,95	270 238,35	13,95	4 493	0,00
2006	9,01	12,89	22,03	56,07	833	-17,96	146 097 024	-17,59	222 697,31	-17,59	4 493	0,00

\* modification

Graphique n° 2006/11

## Montants des participations transférées au Sénégal

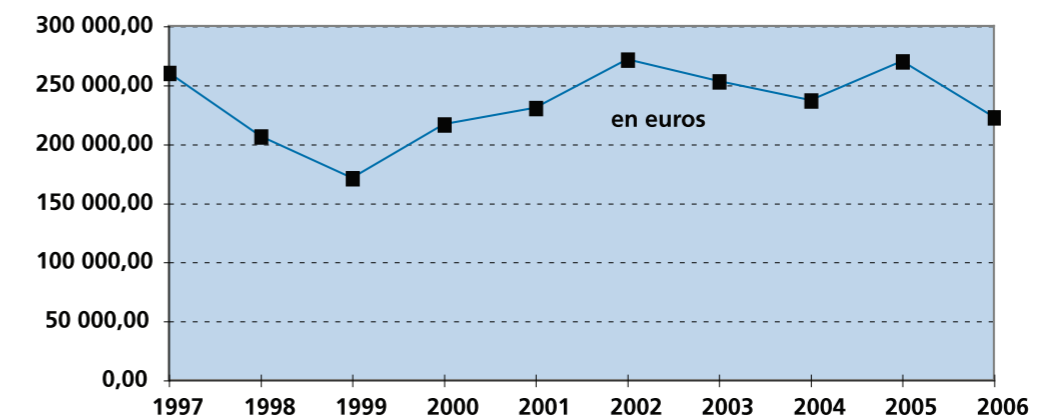

## Nombre théorique de familles ayant bénéficié de participations au Sénégal

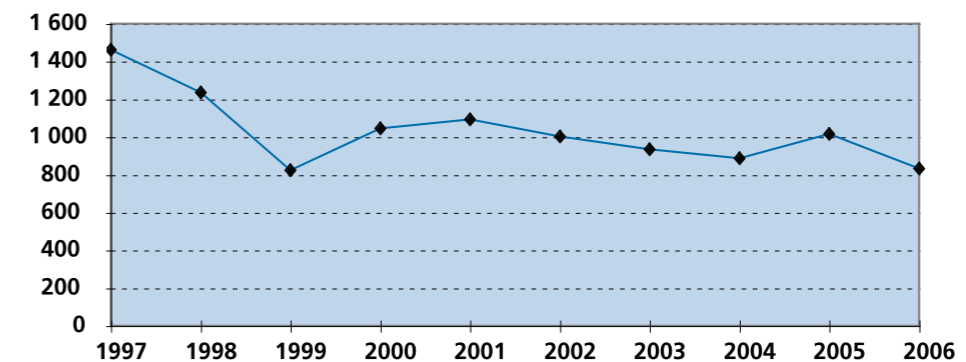



## Participations aux allocations familiales transférées par la France en Tunisie

Tableau n° 2006/43

Régimes	Nombre de familles bénéficiaires selon le nombre d'enfants (1)					Montants		Nombre théorique de familles
	1 enfant	2 enf.	3 enf.	4 enf. ou +	Total	en Dinars Tunisiens	en euros	
Général	667	588	455	394	2 104	774 235,306	467 516,60	
Agricole	243	257	217	213	930	225 807,737	136 078,35	
Autres	0	1	1	0	2	811,896	676,11	
<b>Total</b>	<b>910</b>	<b>846</b>	<b>673</b>	<b>607</b>	<b>3 036</b>	<b>1 000 854,939</b>	<b>604 271,06</b>	<b>2 628</b>
(%)	29,97	27,87	22,17	19,99	100,00			
<b>Total 2005*</b>	<b>1 231</b>	<b>1 145</b>	<b>930</b>	<b>928</b>	<b>4 234</b>	<b>1 231 471,348</b>	<b>763 130,37</b>	<b>3 171</b>
(%)	29,07	27,04	21,97	21,92	100,00			
Evolution 2006/2005 en %					-28,29	-18,73	-20,82	-17,12

\* modification

(1) Nombre total de familles ayant bénéficié d'au moins un transfert de participation au cours de l'année

N.B. - participation mensuelle en 2006 : DTU 13,669 par enfant jusqu'au quatrième inclus

- âge limite des enfants bénéficiaires : 18 ans révolus

## Indemnités pour charge de famille transférées par la France en Turquie

Tableau n° 2006/44

Régimes	Nombre de familles bénéficiaires selon le nombre d'enfants (1)					Montants en euros	Nombre théorique de familles
	1 enfant	2 enf.	3 enf.	4 enf. ou +	Total		
Général	136	267	181	92	676	364 308,96	
Agricole	3	6	8	6	23	12 425,67	
Autres	0	0	0	0	0	0,00	
<b>Total</b>	<b>139</b>	<b>273</b>	<b>189</b>	<b>98</b>	<b>699</b>	<b>376 734,63</b>	<b>651</b>
(%)	19,88	39,06	27,04	14,02	100,00		
<b>Total 2005*</b>	<b>146</b>	<b>262</b>	<b>189</b>	<b>106</b>	<b>703</b>	<b>384 408,32</b>	<b>664</b>
(%)	20,77	37,27	26,88	15,08	100,00		
Evolution 2006/2005 en %					-0,57	-2,00	-1,96

\* modification

(1) Nombre total de familles ayant bénéficié d'au moins un transfert d'ICF au cours de l'année

N.B. - Montant mensuel des ICF versées au cours de l'année 2006 :

 un enfant : 13,16 €  
 2 enfants : 43,31 €  
 3 enfants : 68,31 €  
 4 enfants ou plus : 73,14 €

- âge limite des enfants bénéficiaires: 16 ans, ou 18 ans si l'enfant poursuit des études



## Evolution des transferts de participations aux allocations familiales par la France en Tunisie

Tableau n° 2006/45

Années	Nombre de familles en %				Nombre théorique		Montants annuels transférés				Barème unitaire	
	1 enfant	2 enfants	3 enfants	4 enfants ou plus	de familles bénéficiaires	% évol.	en Dinars Tunisiens	% évol.	en Euros	% évol.	Montant en DTU	% évolution
1997	12,61	19,03	26,25	42,11	6 008		2 778 684		2 247 853,62		12,940	
1998	13,71	19,94	26,39	39,96	5 562	-7,43	2 544 446	-8,43	2 020 547,13	-10,11	13,030	0,70
1999	14,92	21,25	26,59	37,25	4 681	-15,82	2 106 244	-17,22	1 671 853,79	-17,26	13,102	0,55
2000	17,12	22,81	26,21	33,86	6 379	36,26	2 785 971	32,27	2 214 650,73	32,47	13,149	0,36
2001	18,68	25,40	24,24	31,68	5 416	-15,10	2 303 830	-17,31	1 797 960,28	-18,82	13,182	0,25
2002	19,87	26,09	24,43	29,62	4 488	-17,13	1 889 410	-17,99	1 417 589,29	-21,16	13,300	0,90
2003	22,52	26,97	23,24	27,27	3 998	-10,91	1 645 887	-12,89	1 140 217,73	-19,57	13,440	1,05
2004	25,95	26,50	23,51	24,04	3 238	-19,02	1 293 499	-21,41	846 389,47	-25,77	13,554	0,85
2005	29,07	27,04	21,97	21,92	3 171	-2,03	1 231 471	-4,80	763 130,37	-9,84	13,669	0,85
2006	29,97	27,87	22,17	19,99	2 628	-17,12	1 000 855	-18,73	604 271,06	-20,82	13,669	0,00

\* modification

## Montants des participations transférées en Tunisie

Graphique n° 2006/12

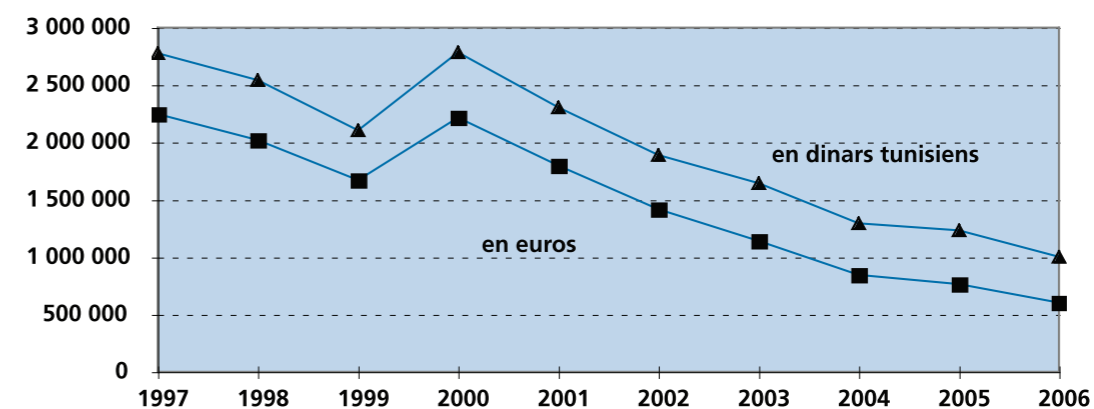

## Nombre théorique de familles ayant bénéficié de participations en Tunisie

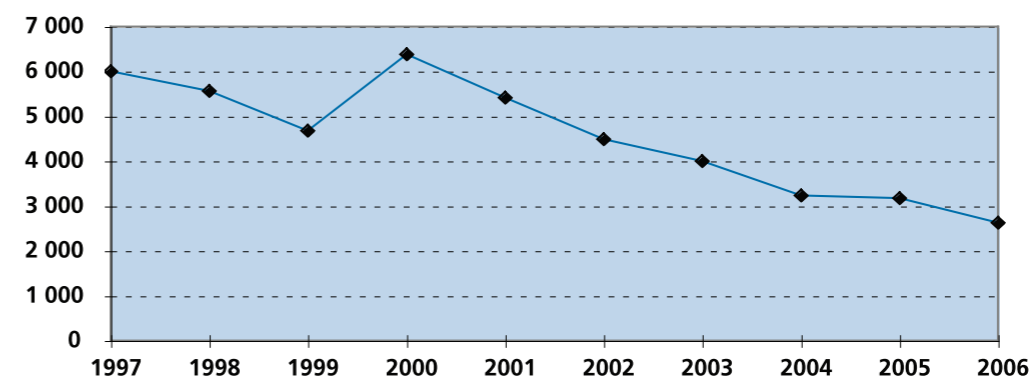

• Depuis 1997, la baisse des montants annuels transférés en dinars tunisiens est régulière. Le nombre théorique suit cette même tendance avec une diminution de 56% en 10 ans. La hausse du nombre théorique en 2000 est due aux versements importants de rappels concernant 1999.



## Evolution des transferts d'indemnités pour charges de famille par la France en Turquie

Tableau n° 2006/46

Années	Nombre de familles en %				Nombre théorique		Montants annuels transférés		Barème unitaire	
	1 enfant	2 enfants	3 enfants	4 enfants ou plus	de familles bénéficiaires	% évolution	en euros	% évolution	Montants en euros	% évolution
1997	28,71	31,58	22,78	16,94	1 011		537 346,13		12,84	
1998	30,01	31,26	21,91	16,82	788	-22,06	410 293,36	-23,64	12,76	-0,62
1999	30,61	28,35	24,12	16,93	656	-16,75	346 092,30	-15,65	12,83	0,55
2000	30,04	27,01	25,03	17,92	695	5,95	374 282,09	8,15	12,88	0,39
2001	30,61	28,79	22,88	17,73	783	12,66	415 629,73	11,05	12,90	0,16
2002	26,26	31,93	24,31	17,50	622	-20,56	341 929,33	-17,73	12,90	0,00
2003	25,98	30,61	26,10	17,32	747	20,10	422 989,05	23,71	13,16	2,02
2004	21,35	34,25	26,88	17,51	622	-16,73	364 425,34	-13,85	13,16	0,00
2005	20,77	37,27	26,88	15,08	664	6,75	384 408,32	5,48	13,16	0,00
2006	19,88	39,06	27,04	14,02	651	-1,96	376 734,63	-2,00	13,16	0,00

\* modification

## Montants des ICF transférés par la France en Turquie

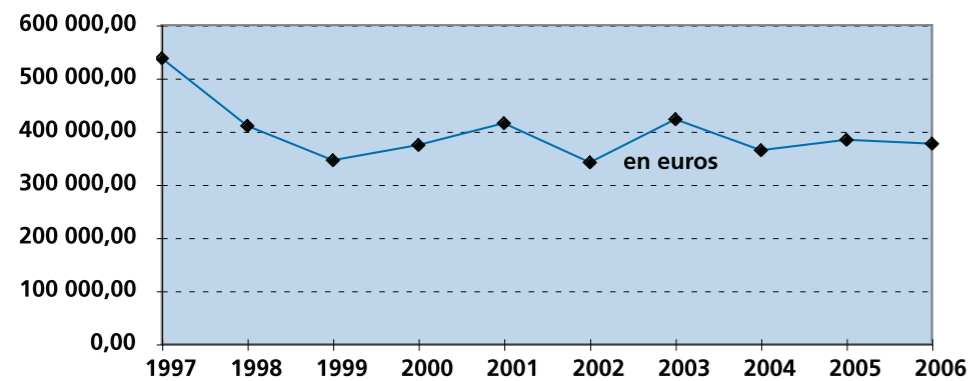

Graphique n° 2006/13

## Nombre théorique de familles ayant bénéficié d'ICF en Turquie

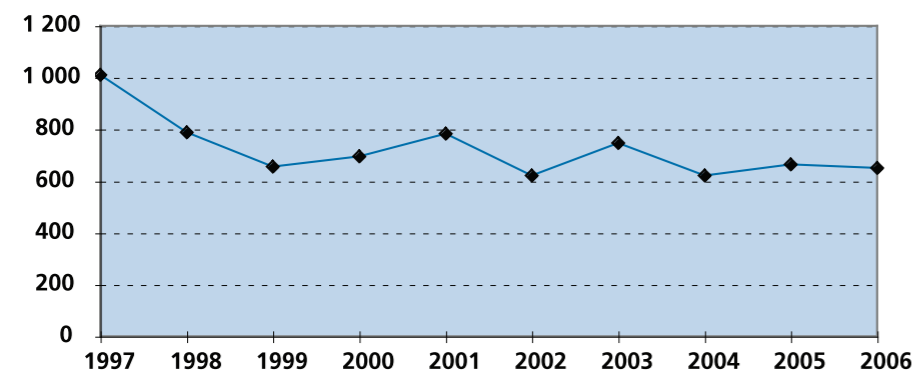

- L'évolution négative du barème est liée au fait que pour certaines années il y a eu des majorations exceptionnelles à cause de la non-revalorisation au cours de l'année précédente. Le montant annuel n'est pas lié à la variation du taux de change puisque le barème est en euros : il présente une tendance générale à la baisse ainsi que le nombre théorique de familles concernées.

## Indemnités pour charge de famille transférées par la France en Serbie-Monténégro

Tableau n° 2006/47

Régimes	Nombre de familles bénéficiaires selon le nombre d'enfants (1)							Montants en euros	Nombre théorique de familles	
	2 enfants	3 enfants	4 enfants	5 enfants	6 enfants	7 enfants ou plus	Total			
Général	2	3	0	0	0	0	5	2 951,44		
Agricole	0	3	0	0	0	0	3	2 168,66		
<b>Total</b>	<b>2</b>	<b>6</b>	<b>0</b>	<b>0</b>	<b>0</b>	<b>0</b>	<b>8</b>	<b>5 120,10</b>	<b>4</b>	
(%)	25,00	75,00	0,00	0,00	0,00	0,00	100,00			
<b>Total 2005</b>	<b>4</b>	<b>2</b>	<b>0</b>	<b>0</b>	<b>0</b>	<b>0</b>	<b>6</b>	<b>5 317,32</b>	<b>5</b>	
(%)	66,67	33,33	0,00	0,00	0,00	0,00	100,00			
Evolution 2006/2005 en %								33,33	-3,71	-20,00

## Indemnités pour charge de famille transférées par la France en Macédoine

Tableau n° 2006/48

Régimes	Nombre de familles bénéficiaires selon le nombre d'enfants (1)							Montants en euros	Nombre théorique de familles	
	2 enfants	3 enfants	4 enfants	5 enfants	6 enfants	7 enfants ou plus	Total			
Général	0	1	1	0	0	0	2	3 644,16		
Agricole	0	0	0	0	0	0	0	0,00		
Spéciaux	0	0	0	0	0	0	0	0,00		
<b>Total</b>	<b>0</b>	<b>1</b>	<b>1</b>	<b>0</b>	<b>0</b>	<b>0</b>	<b>2</b>	<b>3 644,16</b>	<b>2</b>	
(%)	0,00	50,00	50,00	0,00	0,00	0,00	100,00			
<b>Total 2005</b>	<b>0</b>	<b>1</b>	<b>1</b>	<b>0</b>	<b>0</b>	<b>0</b>	<b>2</b>	<b>3 485,00</b>	<b>2</b>	
(%)	0,00	50,00	50,00	0,00	0,00	0,00	100,00			
Evolution 2006/2005 en %								0,00	4,57	

## Indemnités pour charges de famille transférées par la France en Bosnie-Herzégovine

Tableau n° 2006/49

Régimes	Nombre de familles bénéficiaires selon le nombre d'enfants (1)							Montants en euros	Nombre théorique de familles	
	2 enfants	3 enfants	4 enfants	5 enfants	6 enfants	7 enfants ou plus	Total			
Général	0	0	0	0	0	0	0	0,00		
Agricole	0	1	0	0	0	0	1	1 201,30		
Spéciaux	0	0	0	0	0	0	0	0,00		
<b>Total</b>	<b>0</b>	<b>1</b>	<b>0</b>	<b>0</b>	<b>0</b>	<b>0</b>	<b>1</b>	<b>1 201,30</b>	<b>1</b>	
(%)	0,00	100,00	0,00	0,00	0,00	0,00	100,00			
<b>Total 2005</b>	<b>0</b>	<b>1</b>	<b>0</b>	<b>0</b>	<b>0</b>	<b>0</b>	<b>1</b>	<b>1 081,17</b>	<b>1</b>	
(%)	0,00	50,00	0,00	0,00	0,00	0,00	50,00			
Evolution 2006/2005 en %								0,00	11,11	

(1) Nombre total de familles ayant bénéficié d'au moins un transfert d'ICF au cours de l'année  
 Montant mensuel des I.C.F. versées en Serbie-Monténégro, Macédoine et Bosnie-Herzégovine au cours de l'année 2006 :

- 2 enfants : 70,28 €
- 3 enfants : 117,08 €
- 4 enfants : 157,33 €
- chaque enfant à partir du 5ème : 34,91 €



## RECAPITULATIF

Tableau n° 2006/50

Prestations familiales transférées par la France pour des enfants résidant dans un pays hors E.E.E.

Pays	Régimes						Total		Nombre théorique de familles
	Général		Agricole		Autres				
	Nb de bénéf	Montants en Euros	Nb de bénéf	Montants en Euros	Nb de bénéf	Montants en Euros	Nb de bénéf	Montants en Euros	
Algérie (1)	5 128	1 015 638,86	77	12 267,98	2	322,65	5 207	1 028 229,49	5 783
Mali	2 441	671 333,92	27	6 416,00	2	193,27	2 470	677 943,19	2 619
Maroc	4 489	2 531 984,85	4 108	1 509 882,71	29	15 912,89	8 626	4 057 780,45	5 084
Mauritanie	163	16 207,50	1	61,39	0	0,00	164	16 268,89	180
Sénégal	757	213 663,59	3	738,93	39	8 294,79	799	222 697,31	833
Tunisie	2 104	467 516,60	930	136 078,35	2	676,11	3 036	604 271,06	2 628
Turquie	676	364 308,96	23	12 425,67	0	0,00	699	376 734,63	651
Autres	44	36 349,03	4	3 369,96	0	0,00	48	39 718,99	39
<b>Total 2006</b>	<b>15 802</b>	<b>5 317 003,31</b>	<b>5 173</b>	<b>1 681 240,99</b>	<b>74</b>	<b>25 399,71</b>	<b>21 049</b>	<b>7 023 644,01</b>	<b>17 817</b>
<b>Total 2005*</b>	<b>18 361</b>	<b>6 558 589,04</b>	<b>5 823</b>	<b>2 691 668,04</b>	<b>86</b>	<b>31 193,08</b>	<b>24 270</b>	<b>9 281 450,16</b>	<b>22 528</b>
% d'évolution	-13,94	-18,93	-11,16	-37,54	-13,95	-18,57	-13,27	-24,33	-20,91

 \* modification  
 (1) y compris les titulaires de rentes d'AT-MP

Graphique n° 2006/14

Nombre théorique de familles bénéficiaires de PF conventionnelles

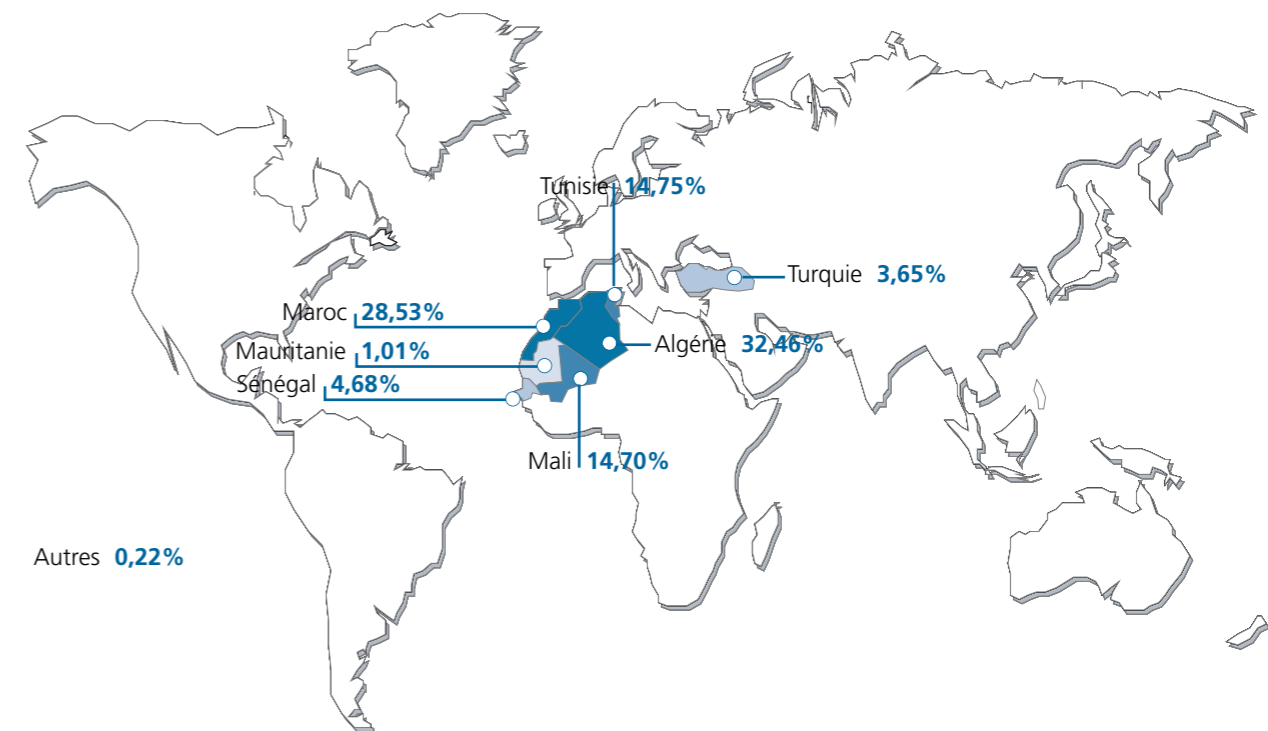

Montants des PF conventionnelles transférés

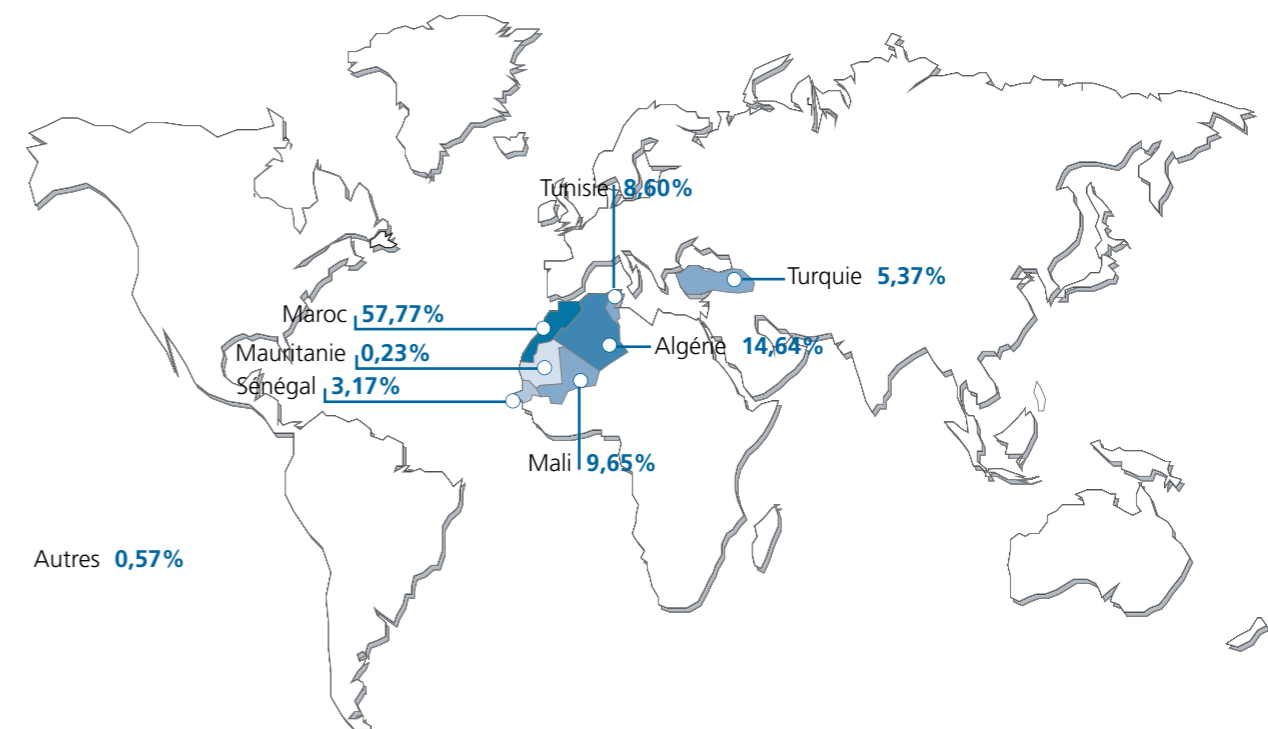

• Sur l'ensemble des transferts de PF, l'Algérie est le premier pays en nombre de familles concernées et le Maroc est au 1<sup>er</sup> rang pour le montant total transféré au cours de l'année 2006



Tableau n° 2006/51

Prestations familiales versées par la France aux travailleurs détachés pour les enfants qui les accompagnent dans le pays de détachement

Pays	Régimes				Total	
	Général		Agricole		Nombre de bénéficiaires	Montants en euros
	Nombre de bénéficiaires	Montants en euros	Nombre de bénéficiaires	Montants en euros		
Algérie	2	4 612,20	0	0,00	2	4 612,20
Andorre	4	6 273,38	0	0,00	4	6 273,38
Bénin	0	0,00	0	0,00	0	0,00
Bosnie-Herzég.	0	0,00	0	0,00	0	0,00
Cameroun	0	0,00	0	0,00	0	0,00
Cap-Vert	0	0,00	0	0,00	0	0,00
Congo	1	2 468,12	0	0,00	1	2 468,12
Côte d'Ivoire	0	0,00	0	0,00	0	0,00
Croatie	0	0,00	0	0,00	0	0,00
Gabon	0	0,00	0	0,00	0	0,00
Jersey	0	0,00	0	0,00	0	0,00
Macédoine	0	0,00	0	0,00	0	0,00
Madagascar	1	801,63	0	0,00	1	801,63
Mali	0	0,00	0	0,00	0	0,00
Maroc	6	16 357,21	0	0,00	6	16 357,21
Mauritanie	0	0,00	0	0,00	0	0,00
Niger	0	0,00	0	0,00	0	0,00
Québec	1	1 405,68	0	0,00	1	1 405,68
Roumanie	0	0,00	0	0,00	0	0,00
Sénégal	1	1 412,64	0	0,00	1	1 412,64
Suisse	0	0,00	0	0,00	0	0,00
Togo	0	0,00	0	0,00	0	0,00
Tunisie	2	3 659,53	0	0,00	2	3 659,53
Turquie	0	0,00	0	0,00	0	0,00
Yougoslavie	0	0,00	0	0,00	0	0,00
<b>Total 2006</b>	<b>18</b>	<b>36 990,39</b>	<b>0</b>	<b>0,00</b>	<b>18</b>	<b>36 990,39</b>
<b>Total 2005 *</b>	<b>15</b>	<b>33 566,36</b>	<b>0</b>	<b>0,00</b>	<b>15</b>	<b>33 566,36</b>
% d'évolution	20,00	10,20			20,00	10,20

\* modification

Graphique n° 2006/15

Montants des P.F. transférées aux travailleurs détachés

